EL DIARIO PALENTINO

EL DIA DE PALENCIA

Depósito Legal: P-2-1958)
Razón Social: «El Diario Palentino-El Día de Palencia, S. L». Mayor, 99
(Franqueo Concertado)

Director: ANTONIO ALAMO SALAZAR

Teléfonos: Oficinas 722690; Redacción: 723942; Administración: 722333
Mayor, 99
Apartado de Correos, 17

LUNES 12 FEBRERO 1979

N.º REFUNDIDO 11.586
Fundado en 1882 y 1890

15 PESETAS

INUNDACIONES

Inundaciones: Es la palabra que ha recorrido, con su signo de amenaza trágica por toda España, en este fin de semana. Las inundaciones y desbordamientos han afectado también a la provincia de Palencia. En las fotografías dos muestras del Carrión, salido de madre, a su pase por la capital palentina.—(Fotos LUIS)

(PAGINAS 3, 4 Y NACIONAL)

FUTBOL: "Punto de oro" para el PALENCIA en OVIEDO

Dueñas, autor del gol morado en Oviedo, se adelanta a la acción de Antuña y remata de cabeza en presencia de Uco y más atrás Tomás. Jugó el PALENCIA un gran partido en el "Carlos Tartiere" y se trajo "un punto de oro", para las aspiraciones de ascenso. La lucha es dura pero las espadas siguen en alto y el "PALENCIA", juega la baza, por los resultados, con buenas cartas.—(Foto LUIS)

HOY, "SUPLEMENTO DEPORTIVO". (DOCE PAGINAS)

IRAN

TRIUNFO DE JOMEINI

(PAGINA 13)

ELECCIONES

SE "ENDURECE" LA CAMPAÑA

(PAGINAS 8 Y 11)

CONSEJO DE MINISTROS

TEMAS A TRATAR EN LA REUNION DE MAÑANA

(PAGINA 10)

M.C.D.2022

Dietario

MARTES, 13 FEBRERO DE 1979

SANTORAL. — Santos: Agabo, pf.; Esteban, Gilberto, Lucimo, obs.; Polieuto, Juliana, Benigno, Fusca y Maura, mrs.; Veremundo, Esteban, abad; Martiniano, mj.; Hermenegilda, abadesa, Acepsimas ,ermitaño.

Misa: De feria.

Sale el sol a las 8'11 horas y se pone a las 18'46. — Sale la luna a las 20'16 horas y se pone a las 8'44. — Cuarto menguante el 20.

REFRAN. — En febrero verano, ni paja ni grano.

MATERIAL DE OFICINA, EN I. G. DIARIO-DIA

EFEMERIDES. — 1908: En el Teatro Real, Sinesio Delgado estrena la revista "La leyenda dorada", música de Chapi.

1502: Fundación de la Universidad de Valencia.

1542: La quinta esposa de Enrique VIII, Catalina Howard, es ejecutada por haber tenido relaciones sospechosas con dos galanes antes del matrimonio.

1542: Gonzalo Pizarro y Francisco Orellana, descubren el río Amazonas.

1547: Oprimiendo la mano de Miguel Angel, fallece la poetisa Victoria Colonna, de ilustre familia romana.

1571: Fallece uno de los más grandes artífices del renacimiento el artista Benvenuto Cellini.

1633: Por orden de la Inquisición, Galileo queda detenido en su hospedaje, con prohibición de recibir a persona alguna.

1668: Tratado de Lisboa, en el que España reconoce la independencia de Portugal.

1815: Nace el general Rafael Echague, figura muy destacada en la guerra de Africa de 1860.

1828: Fallece en Barcelona el sabio Francisco Salvá.

1828: Se suicida el escritor Mariano José de Larra, que sobresalió en sus artículos de costumbres, de crítica literaria y de asuntos políticos.

1839: Chapín abandona la isla de Mallorca, donde se encontraba desde hacía unos meses en compañía de "Jorge Sand".

1840: Se estrena en Madrid la comedia de Bretón de los Herreros "El Pelo de la Dehesa".

1880: Gracias a la labor de Cánovas del Castillo queda abolida la esclavitud en Cuba.

1883: Muere el genial compositor de ópera, máximo exponente de la música romántica, Ricardo Wagner.

1895: Con la obtención por los hermanos Lumiere ,de la patente de su invento, el cinematógrafo empieza a tener vida legal.

1971: La peseta es una de las siete monedas más fuertes del mundo.

1972: Francisco Fernández Ochoa conquista en Sapporo la medalla de oro en el "slalom". Es la primera vez que el esquí español obtiene este galardón.

PALENCIA AL DIA

LA TREGUA DEL DOMINGO

El domingo hubo tregua pluvial. Aunque transcurrió la jornada muy cargada de nubes, éstas, al menos en la capital, no descargaron. Ello permitió desenclaustranos un poco. Y fue con mucho mivimiento de coches. Los domingueros aprovecharon la tregua, para quemar algo de gasolina ,a la vez que rodar un poco el coche, que, con tanta pausa en la cochera (o en la calle), y con tanta humedad y frío encima, dio más guerra de la cuenta a sus poseedores en el arranque. Así era el desconcierto de arrancadas fallidas en las calles, que se produjeron en la mañana del domingo; con gran gasto de baterías y no pocos sudores hasta que el motor echó a andar, si es que lo hizo.

Las carreteras se vieron animadas. Y, entre el Monte «El Viejo» y la ciudad se entabló un buen pugilato de ir y venir de vehículos. Otros se largaron por otras carreteras provinciales, ribereñas de los ríos, que, por las enormes crecidas experimentadas, vienen constituyendo un panorama curioso y, también, grave, pues algunas inundaciones se vienen produciendo; y los riesgos de otras más fuertes avenidas, si las lluvias y crecidas no ceden, son constantes.

Total, que los automovilistas, sin otros panoramas más gratos que echarse a los ojos, se fueron hacia estos lugares de avenidas y riadas, a ver rugir las otras embravecidas aguas. Hubo algunos que tuvieron que echar marcha atrás y desandar lo andado; pues la carretera estaba cortada por las aguas.

—Para el norte provincial también se largaron no pocos amigos de la montaña, para aprovecharse de este segundo domingo de febrero, más boyante que su precedente; aunque fuera poco; pero dio tregua pluvial, y se lo agradecimos.

—oOo—

En la Casa de Cultura, la Banda Municipal de Música interpretó el anunciado concierto selecto, dentro del programa de ellos confeccionado para esta temporada de invierno.

Música castiza, de grandes maestros de la zarzuela española; como Díaz Giles, Vives y Caballero, con otros autores clásicos, como Schubert, sonó gratamente en los oídos de los numerosos aficionados que asistieron.

—oOo—

El domingo finalizó la Campaña contra el Hambre en el Mundo, que tan amplio e intenso desarrollo ha venido teniendo a lo largo de la pasada semana, en la que intervinieron destacadas personalidades eclesiásticas.

En los templos, las homilías se centraron en este problema del hambre mundial, llevándose a cabo colectas entre los fieles.

SUCESOS LOCALES

ACCIDENTES DE CIRCULACION. — Al cruzar la calzada, a la altura del Hospital Provincial, Rafaela Carranza Antolín fue arrollada por el turismo conducido por Antonio Ruiz Lerones. La mujer se golpeó contra el capó y resultó gravemente lesionada.

—Víctor Fernando Cuesta Santos, de 20 años, pintor de profesión, se prestó a trasladar con su coche a otro muchacho, que hallándose en una discoteca había sufrido un ataque y se encontraba mal. Pilotando el vehículo, salió a la zona de la Plaza de León, para dirigirse hacia la Avenida de Casado del Alisal y tomar la dirección de la Residencia. Entonces se cruzó otro coche, al que hubo de esquivar con un brusco viraje, subiéndose al bordillo de la acera y volcando. Su vehículo sufrió desperfectos de consideración, sin mayores consecuencias personales para el automovilista y el enfermo, que transportaba.

ROBOS. — Ramón Curieses Maraña denuncia tentativa de robo en las oficinas de la Estación de Autobuses de Renfe.

—Durante la noche penetraron en los estudios de «Foto Luis», llevándose diverso material fotográfico, que ha sido valorado en 65.000 pesetas.

—José María Negueruela denuncia que en las oficinas de Presa, S. A., robaron dos calculadoras, valoradas en 8.000 pesetas y 11.579 pesetas en metálico.

—También Fernando Martínez González denuncia el hurto del bolso de su hermana, conteniendo unas 7.000 pesetas, más la documentación de los dos y algunos otros efectos personales.

DIARIO GACETA

CARTELERA

TEATRO PRINCIPAL
HOY
5, 8 y 10'30 noche
El gran éxito del año
«DRUM»
Mayores 18 años

CINE REY DON SANCHO
HOY
5, 8 y 10'30 noche
JOHN WAYNE, en:
«EL ULTIMO PISTOLERO»
Menores

ORTEGA
5, 8 y 10'30
Mayores 18 años
«HOMICIDIO AL LIMITE DE LA LEY»
Refinada y violenta, incitante y cruel

AVENIDA
5, 8, y 10'30
Mayores 18 años.
LAURA GEMSER, en:
«EMANUELLE Y LOS ULTIMOS CANIBALES»
Una historia de violencia, sexo ,pasión y tortura
Clasificada «S». Se advierte al público que esta película por su temática o contenido, pudiera herir la sensibilidad del espectador

PROYECCIONES
Desde las 4. 18 años
«NOCHES PORNOGRAFICAS»
y
«ENGENDRO MECANICO»
Nota: Clasificada «S», se advierte el público que esta película por su temática o contenido, pudiera herir la sensibilidad del espectador

DIARIO DE AVISOS

FARMACIAS DE GUARDIA

Lunes, 12: Don Sabiniano Duránrez (Burgos, 4), y doña María del Carmen Aller (Avda. Cardenal Cisneros, 29).

Martes, 13: Don Rafael Becerril (Colón, 24), y doña Eulalia Barbero (Plaza Cervantes, 1).

Miércoles, 14. Don José María Fernández (Mayor, 46), y doña María del Carmen Gutiérrez (María de Molina, 12).

CUPON PRO CIEGOS

En el sorteo celebrado el día 10 de febrero, ha resultado premiado con 2.500 pesetas, el número 005, y con 250 pesetas, todos los números terminados en 05.

PROGRAMAS DE TV

DIA 12

PRIMERA CADENA

18,45: Carta de ajuste.
19,00: Apertura y presentación.
19,01: Avance informativo.
19,05: Un globo, dos globos, tres globos.
20,00: Estudio Estadio.
21,30: Telediario.
— Segunda edición.
22,05: Sumarísimo.
23,00: Los Roper.
"George mete la pata. Los Roper descubren el "Pub de su barrio donde se sirve "Gin Tonic" y cerveza y entre copa y copa George termina por acusar a su vecino de intento de asesinato.
23,30: Ultimas noticias.
Buenas noches.
Despedida y cierre.

U. H. F.

19,00: Carta de ajuste.
Banda original del filme "Ya eres un gran chico".
19,30: Presentación y avances.
19,31: Polideportivo.
20,00: Redacción de noche.
20,20: Revista de cine.
21,50: Más allá.
22,30: El coleccionismo y los coleccionistas.
"Sellos".
Buenas noches.
Despedida y cierre.

DIA 13

PRIMERA CADENA

13,45: Carta de ajuste.
Ives Montand.
14,00: Apertura y presentación.
14,01: Avance informativo.
14,05: Programa regional simultáneo.
14,30: Gente hoy.
15,00: Telediario.
— Primera edición.
15,35: Hora 15.
15,45: Revista de tor...
16,15: Despedida y cie...
18,45: Carta de ajuste.
Count Basie Or...
19,00: Apertura y pres...
19,01: Avance informa...
19,05: Un globo, dos ... tres globos.
— El mundo de la sica.
20,00: Holmes y Yo-ya...
20,30: Primera página.
Programa infor...
21,30: Telediario.
— Segunda edición.
22,05: Telecomedia. Ciclo "Que usted lo bien".
"El túnel".
Autor: Juan José so Millán.
Intérpretes: Ro... rora Redondo; Pa... lar Muñoz; To... drés Resino; Se... món Reparaz; S... men Roldán; Pa... Alvarez; Máxim... ricio Rivero; E... Enrique Carrión José Goyanes.
22,30: Vacaciones en ... "Reunión famil...
23,30: Ultimas noticias
Buenas noches.
Despedida y cie...

U. H. F.

19,00: Carta de ajuste.
Música antigua: ... gas de Santa ... de Alfonso X E...
19,30: Presentación y ...
19,31: Polideportivo.
20,00: Redacción de ...
20,20: Recital.
21,20: Historia policial.
"Padres e hijos"
Dirección: Gary ...
Intérpretes: To... sante, Kaz Ga... món Bieri, Richa... ckel, Harold G...
22,30: Tribuna económica
Buenas noches.
Despedida y cie...

SPAR

Promoción del 12 al 17 de febrero de ...

LENTEJAS 8
Castellanas «El Hostal».
Cochura rápida. Paquete kilo

PONCHE 18
Caballero. Botella litro

ESPARRAGOS 1...
García. Lata 500 grs.

MELOCOTON 7...
«Vida». Bote kilo

Y ADEMAS
TOMATE FRITO 2...
Solís. Bote 295 grs.

» Frasco 400 grs. ...

SARDINAS 2...
En aceite «Mare Nostrum».
Lata 180 grs.

FABADA 5...
«Campanal». Bote 525 grs.

» kilo 1...

CALDO STARLUX 2...
Triple

Cuádruple 3...

SPAR Su buen vecino...

AVISO IMPORTANTE

TELESUM

ELECTRODOMESTICOS

Vuelve a sus anteriores locales de la PLAZA PIO XII, número 10. (Edificio de la Cámara de Comercio).
Teléfono 72 08 26

M.C.D.2022

ACTUALIDAD LOCAL

El Carrión y el Pisuerga, desbordados

No hay que lamentar desgracias personales pero los daños materiales son cuantiosos

El protagonista de la actualidad de este fin de semana por la tierra palentina, ha sido el agua.

El Carrión y el Pisuerga se han desbordado, como consecuencia de las últimas, copiosas y persistentes lluvias y por el caudal procedente de la apertura de embalses, rebosantes asimismo por el temporal lluvioso a que venían estando sometidos.

Los ríos, en realidad, venían creciendo desde hace varios días, pero cuando las crecidas comenzaron a tener proporciones alarmantes ha sido este fin de semana. El sábado, el nivel del Carrión, a su paso por la capital, había subido notoriamente; la crecida fue considerable ya a lo largo de toda la noche del sábado al domingo, comenzando las inundaciones de zonas de huerta y teniendo que desalojar viviendas próximas al río. Otras zonas de la provincia (Herrera de Pisuerga y toda la parte Este provincial, a lo largo del Pisuerga; Carrión de los Condes, Dueñas, Husillos, etc.), comenzaron también a ser presa de las aguas desbordadas.

La expansión de las aguas fue alarmante en la capital hacia las once de la noche del domingo, continuando la crecida, hasta la madrugada; hacia las seis de la mañana se inició un descenso del nivel de las aguas del Carrión a su paso por la capital. La carretera de León (N-610) quedó cortada a la altura de Allende el Río, teniendo que realizarse desvío de vehículos por Autilla del Pino.

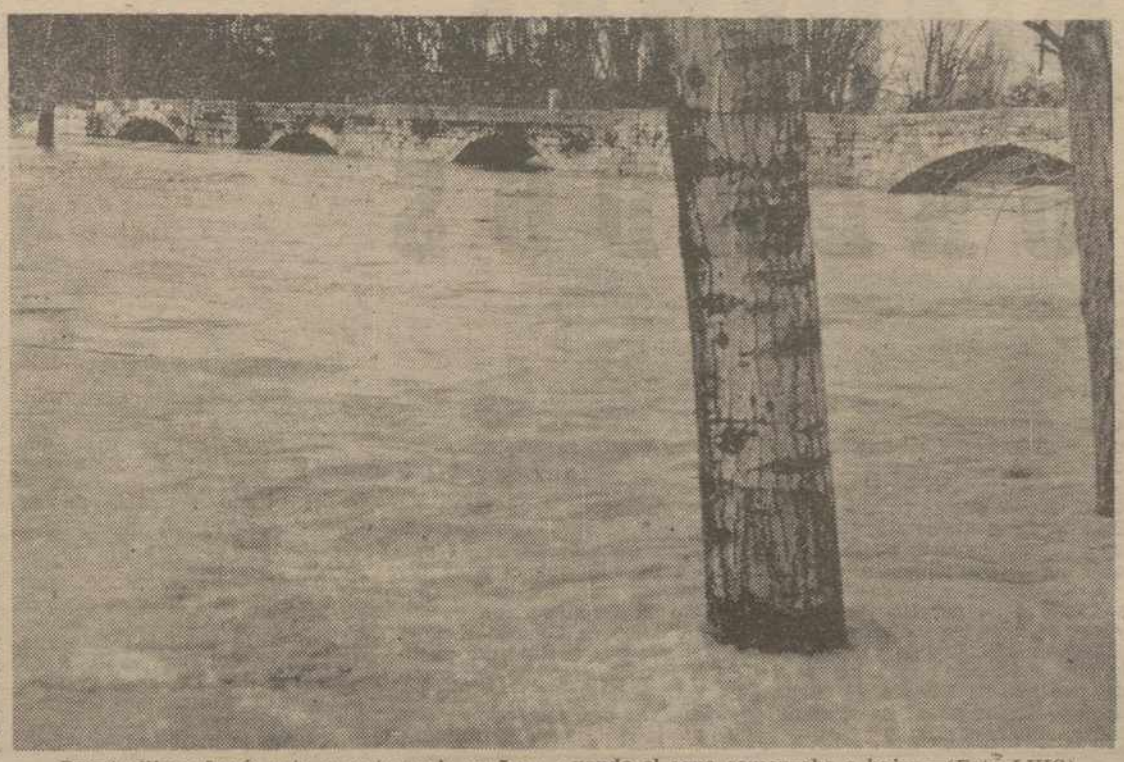

Fuentecillas ofrecía este aspecto en la mañana cuando el agua comenzaba a bajar.—(Foto LUIS).

Aunque ha habido necesidad de desalojar numerosas viviendas e inmuebles de todo género, hasta el momento no se han registrado desgracias personales.

Entre las zonas más afectadas en la capital se encontraba el barrio de Santa Ana cuyas casas, casi todas de una planta, han sido invadidas por el agua que alcanzó en algunas un nivel de treinta o cuarenta centímetros. Ya el domingo por la mañana los vecinos notaron cómo la crecida tomaba proporciones considerables por lo que procedieron a deslojar viviendas llevándose, en algunos casos enseres y trasladando, la mayoría de los vecinos los muebles a lugares seguros.

Asimismo el ganado fue trasportado a zonas apartadas utilizando para ello diversos medios de transportes. En la zona inundada hicieron acto de presencia bomberos, Policía Municipal y Nacional, miembros de la Cruz Roja así como el alcalde de la ciudad.

En la estación de servicio Suances el agua llegó hasta la base de los surtidores y en la parroquia de Allende el Río alcanzó los bajos de la puerta sin que al parecer el agua entrada en demasía.

En varios casos los miembros de la Cruz Roja tuvieron que sacar a algunos vecinos casi a la fuerza de sus viviendas puesto que deseaban permanecer allí.

A primeras horas de la madrugada el agua no parecía retrocecer ofreciendo los puentes de la capital una imagen inusual. La impresionante era la de Puentecillas, cuyos ojos eran casi tapados por la riada.

En estos momentos se aprecia un descenso en el nivel de las aguas aunque no es excesivo. A la altura del Puente de Don Guarín el Carrión se ha salido de cauce encontrándose la carretera cortada y aislada la caseta de bebidas situada en las inmediaciones. En la zona de la Fuente de la Salud, el cuérnago alcanza casi el ojo del puente y durante la noche llegó hasta los chalets y fincas de los alrededores. Por otra parte las huertas del obispo permanecen cubiertas por las aguas que anoche llegaron a tapar incluso las casetas allí ubicadas.

Llegó también a alcanzar los bajos del Instituto Alonso Berruguete y de la Residencia de Ancianos allí situadas, pero posiblemente la zona más afectada es la del barrio de Santa Ana como indicábamos antes, donde quedaron anoche aislados varios edificios, entre casas y almacenes sobrepasando el agua ampliamente la carretera de León.

Según nos comunicaron desde Camporredondo de Alba hasta las 9 de la mañana el pantano estuvo soltando alrededor de 100 metros cúbicos de agua por segundo. Desde esa hora y sin variaciones por el momento continúa enviando un caudal de 60 metros cúbicos.

En la provincia, según nos comunican nuestros corresponsales, la situación es la siguiente:

SALDAÑA

También a la altura de Saldaña el desbordamiento del río Carrión ha sido grande. Varios pueblos cercanos han visto como el agua se quedaba a las puertas de sus casas.

Varias carreteras que confluyen en Saldaña fueron cortadas, entre ellas la de Villamoronta. Ya en el casco urbano el agua alcanzó el Instituto y las viviendas de los profesores que tuvieron que abandonarlas. Igualmente llegó hasta el ferial de ganado y los habitáculos de los camineros. En el barrio de San Martín del Obispo las personas quedaron incomunicadas y lo mismo ocurrió con el colegio San Francisco Javier cuyos alumnos así como los profesores tuvieron que ser evacuados en un "trailer".

La situación en Saldaña es pues bastante seria calculándose los daños en cifras elevadas que aún no han podido ser precisadas. Además, en algunas fincas de las cercanías los colonos tuvieron que ser evacuados.

CARRION DE LOS CONDES

La riada comenzó a hacerse notar al entrar en el fin de semana cuando el nivel del agua subió alarmantemente. Al estar el pueblo situado en un promontorio no se vio afectado en nada aunque a la altura del Seminario, en las casas bajas existió la consiguiente preocupación.

El matadero se encuentra incomunicado desde el sábado y el agua penetró en su interior llegando a alcanzar una altura respetable. Las casas situadas en sus cercanías no sufrieron los efectos del líquido elemento aunque éste llegó en algunos casos, hasta las puertas.

En la parte baja de Carrión, el agua llegó a ocultar el camping por completo sin subir hasta el establecimiento de bebidas. El jardín situado a su izquierda está aún cubierto por la riada y, por último, el cruce de carreteras que está entre la gasolinera y el seminario se encuentra con bastante agua debido a que saltó uno de los cuérnagos. En la actualidad el agua llega hasta la calzada de piedra.

HERRERA DE PISUERGA

En una crónica anterior nos referíamos al temporal de lluvias que estamos padeciendo y decíamos que por ello las faenas agrícolas se hallaban muy atrasadas y como no sólo no va a disminuir

(Continúa en la pág. siguiente)

Al fondo entre los árboles, el puente de Don Guarín y a la izquierda, el kiosko de bebidas rodeado por las aguas.—(Foto LUIS).

Sociedad Filarmónica de Palencia

Singular concierto del "TRIO BARTOK"

El pasado sábado, la Sociedad Filarmónica de Palencia ofreció a sus asociados el décimo concierto de la presente temporada, con la actuación del "Trio Bartok", de Barcelona, compuesto por María Carmen Poch (piano), Miguel Gaspa (clarinete-fagot) y Pere Serra (violín-viola).

El "Trio Bartok" ya es conocido en Palencia. Vino hace unos tres años. Ya dejó entonces recuerdo de su buen hacer; que hoy, con la conjunción, que ha logrado en estos cinco años de actuación conjunta, ha ratificado plenamente.

Es un trio de mucha calidad y vivencia musical. En Cataluña, particularmente en Barcelona, goza de justa estima, protagonizando actualmente el Ciclo de Conciertos de Música de Cámara, iniciado en noviembre del pasado año y con final en junio próximo. Sus integrantes tienen excelentes condiciones técnicas, rigor y espíritu de entrega. De todo ello, consiguen un empaste y una dicción espléndidas. A su favor también está la originalidad instrumental de su formato cameristico. Con dos de sus componentes que "doblan" instrumentos: Miguel Gaspa, clarinete-fagot; y Pere Serra, violín-viola, se permiten una serie de combinaciones instrumentales un tanto insólitas; ahí su singularidad y, naturalmente, su encanto timbrico.

Individualmente María Carmen Poch es una depurada pianista que desempeña perfectamente su papel triunviral en el conjunto; Miguel Gaspa, tiene una extraordinaria musicalidad y virtuosismo con el clarinete y pastosidad de dicción con el fagot; y Pere Serra, se expresa con hondura y pureza con la viola y se muestra asimismo impecable con el violín. Técnica y ensamblajes destacados, en todos ellos, que unían a su actuación individual como conjunto, altas calidades, y el público gustó.

El concierto estuvo preferentemente dedicado a la música clásica, salvo la modernista obra final de Bartok.

Se inició con "Trio en mi b" (K 498), de Mozart, para piano, viola y clarinete. Pieza de ideas luminosas, riqueza melódica y buena paleta armónica, que resaltan su evocación lírica inicial, la ternura cadenciosa del minueto y el brillante final iniciado por un grave canto de la viola.

Siguió "Duo" (viola y fagot), de Beethoven, una página donde, a la claridad y rigor del clásico se funde el desarrollo expresionista del romántico, para condensar un todo profundo y dialogal lleno de singular belleza, decantada por la gravedad tímbrica del fagot.

"Trauermusik", de Hindemith, para viola y piano, se interpretó en tercer lugar. No es una pieza tan avanzada de las características del que fuera calificado como "Creador de la música funcional", pues hay en ella mucho contenido clásico; pero el aire "neorrealista" del autor de "Matías el pintor" se acusa, así como ese acento dominador de la viola (Hindemith, que dominaba este instrumento, le hizo centro de sus preferencias), que dan a la obra un cálido contenido.

En la segunda parte se interpretaron: "Sonata en fa m." (op. 120.1), para clarinete y piano, de Bramos, en la que flota la atmósfera transparente, la variedad melódica y el imaginativo ensamblaje sonoro típicos.

Terminó el concierto con una obra modernista: "Contrastes", para violín, piano y clarinete, de Bela Bartok. Fue también, un hondo contraste sonoro, entre la pieza romántica anterior y la revolucionaria de Bartok. Escrita por su autor para el famoso clarinetista norteamericano Benny Goodman, pone en ella estridencias, quejidos, rompientes fuerzas sonoras, ritmos y libertades casi selváticas (de una enrevesada belleza, no obstante), creando, como se propuso su autor con su obra general, un nuevo idioma armónico, una especie de "himno de gratitud a la Naturaleza, por haber libertado sus alas".

Su agreste belleza fue dicha y comunicada magníficamente por el trio, en un alarde instrumental evidente, prendiendo el interés del público, que rubricó su final con grandes aplausos, poniendo así broche tambigén entusiasta al nada corriente concierto escuchado.—*FELIX BUISAN CITORES.*

M.C.D.2022

ACTUALIDAD LOCAL

EL CARRION y el PISUERGA, DESBORDADOS

(Viene de la pág. anterior)

sino que durante el viernes, sábado y algo del domingo, la situación ha empeorado, gracias a las lluvias torrenciales, de seguir así, tendrán que dejar de realizar muchas faenas agrícolas los labradores.

El río Pisuerga y el Burejo han experimentado una crecida considerable. El río Burejo en su paso por el Puente de los Caños sobrepasó éste. El Pisuerga no se ha desbordado a su paso por Herrera, de momento. No se sabe que hasta la fecha haya desgracias, sin embargo las tierras se encuentran completamente anegadas por el agua.

CERVERA DE PISUERGA

También en Cervera se han dejado sentir los efectos del desbordamiento. Tanto el río Ribera como el Pisuerga bajan inundando cuanto encuentran a su paso. Aquí, en nuestra ciudad las inundaciones han afectado al Colegio Regina Pacis, al Instituto de Previsión, al edificio de Correos y otras viviendas. Los caminos vecinales y algunas carreteras locales se encuentran asimismo cortodas por los efectos del agua. En el camino que conduce al campo de fútbol hay una profundidad de agua de 1'40 metros al menos.

Los pantanos continúan a tope, soltando agua por los vertederos y no se nota que disminuya la afluencia de líquido. En Ventanilla, situado en la cola del pantano de Ruesga, el agua llegó hasta las primeras casas alcanzando sus cocinas y bajos.

GUARDO

El río Carrión se ha desbordado a su paso por Guardo y sus aguas muy crecidas, se extienden por la vega abajo. El Matadero Municipal se encuentra con un metro de agua siendo imposible llegar a él. Las aguas bajan con fuerza y han arrastrado la depuradora de Explosivos Río Tinto y las pérdidas son cuantiosas. En varios puntos de Guardo se ha tenido que amontonar tierra con máquinas para evitar males mayores e impedir que el agua penetrara en algunas calles, por ejemplo al Polideportivo.

En Villalba de Guardo el agua ha saltado por encima del puente y varias casas y chalets se encuentran aislados y rodeados de aguas. Y lo peor de todo es que hoy lunes las lluvias continúan.

¡y AHORA...!

Ciudad Residencial

Los Alamos 2ª fase

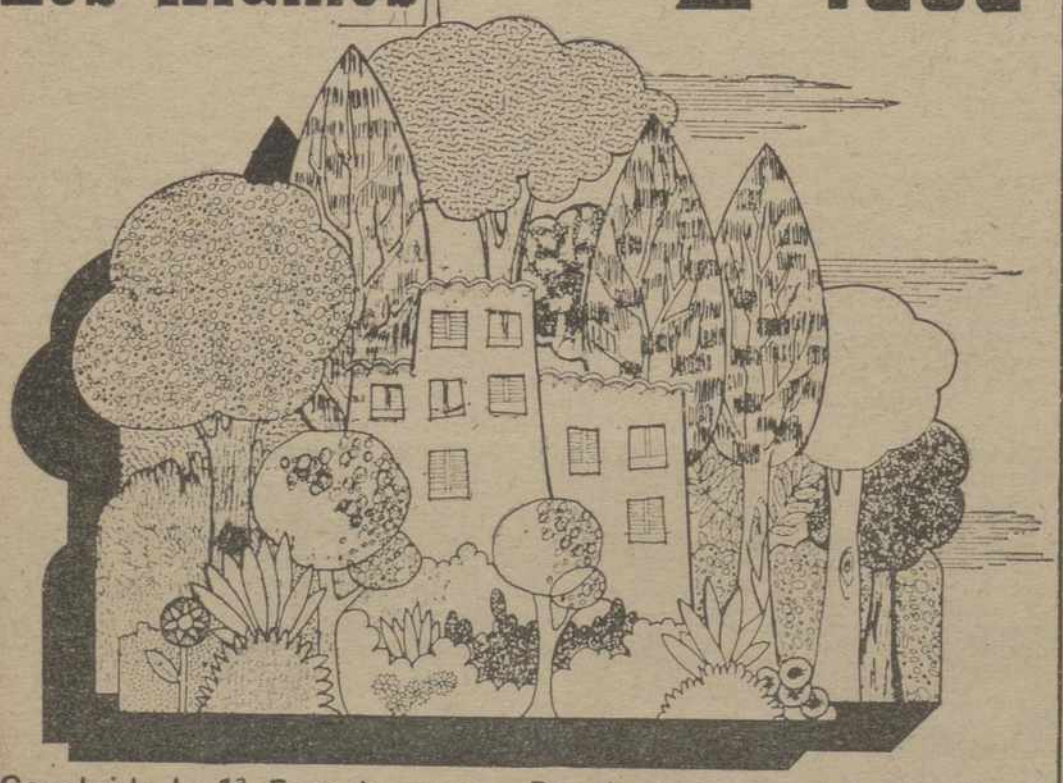

Concluida la 1ª Fase de nuestro proyecto, y ante la presión de la demanda, nos vemos obligados a poner en marcha la 2ª. Ahora en "Los Alamos" 2ª Fase, Vd. podrá elegir y escoger desde los pequeños apartamentos hasta los grandes pisos de cuatro dormitorios, salón y dos cuartos de baño.

Por lo que paga de alquiler mensual, puede hacerse Vd. propietario de su vivienda. SEGURIDAD EN SU INVERSION, todas las cantidades entregadas a cuenta de la construcción de las viviendas, están avaladas y garantizadas por el Banco Popular Español de Palencia, cta. nº 60-02833-5.

INFORMACION: de 10 a 1 y de 4 a 8, incluso los sábados
Calle Mayor, 8; entreplanta, letra C. PALENCIA

LA IGLESIA EN PALENCIA

Mañana, primer aniversario de la muerte del Dr. Granados

EL P. CASTELLANOS OFICIARA UN FUNERAL EN LA CATEDRAL

S. I. CATEDRAL

El próximo martes, día 13 de los corrientes y a las seis de la tarde, el Excmo. Cabildo Catedral, ha organizado en la Santa Iglesia Catedral un solemne funeral, para celebrar el cabo de año de la muerte del Excmo. y Rvdo. Sr. Obispo D. Anastasio Granados, García, de quien tantos y gratos recuerdos y afectos guarda el pueblo palentino durante los siete años que regentó la Diócesis.

El Cabildo Catedral se congratula en invitar a la celebración de tan solemne acto, para que todos unidos en una misma oración elevemos nuestras preces por el eterno descanso de su alma.

DELEGACION DE M. C. S.

El día 13, martes, se cumple un año del fallecimiento del que fuera obispo de Palencia, Monseñor Anastasio Granados García. Nacido en la localidad toledana de Espinoso del Rey, el día 7 de septiembre de 1909, rigió la Diócesis palentina durante ocho años.

Consumado trabajador en cuantos órdenes le permitían sus muchas obligaciones, escribió diversos libros, entre los que sobresalen algunas exégesis de los documentos del Vaticano II. Fue promotor del Museo Diocesano de Arte y del Museo Catedralicio, e impulsor de la conservación, restauración y divulgación de los tesoros artísticos de la Diócesis. A él se debe también la construcción de la Residencia Obispo Granados —planeada "Residencia 77"— para ancianos, obra de carácter social, ya en funcionamiento, que obtuvo gran eco y apoyo en todos los estamentos de la vida palentina.

Para conmemorar su paso de nosotros a la morada del Padre, el Prelado de la Diócesis, Padre Nicolás Castellanos, oficiará una solemne Eucaristía en la Iglesia Catedral, el mismo día 13, a las seis de la tarde, justamente a la hora en la que D. Anastasio falleciera, víctima de un paro cardíaco, mientras rezaba el breviario.

El Sr. Obispo y el Cabildo Catedral invitan a todos los católicos palentinos a unirse a ellos en la oración a Dios nuestro Padre por el eterno descanso del que fue nuestro Pastor en la tierra.

A LA MEMORIA DEL EXCMO. Y RVDMO. SEÑOR DON ANASTASIO GRANADOS GARCIA

El martes, día 13, se cumple el primer aniversario del fallecimiento del que fue Obispo de Palencia, Excmo. y Rvdmo. Sr. D. Anastasio Granados García. Un deber de profunda gratitud me obliga a traer a estas columnas de DIARIO-DIA su recuerdo filial y piadoso. A los pocos meses de su llegada a nuestra diócesis me favoreció con una especial predilección, y estuvo con él hasta su muerte, primero como auxiliar y después como colaborador íntimo y secretario suyo particular.

Cuando en la atardecida de aquel lunes, 13 de febrero de 1978, las campanas de la Catedral doblaban a muerto, corrió en seguida por todo el ámbito palentino la triste noticia de que había fallecido el Obispo; y alguien comentó: "Un Obispo bajito en su cuerpo, y gigante en su sencilla bondad y sabiduría". En efecto fue una vida ejemplar la suya, y no tuvo otro norte en toda ella sino hacerlo todo y siempre para la gloria y alabanza de Dios. Su actitud fundamental, la fidelidad a la Iglesia; su proceder, su trato, su gobierno y régimen de la diócesis sencilla y sin complicaciones; sus escritos pastorales cortos, pero muy precisos, con estilo sencillo, con profundidad teológica, con unción espiritual

Inmenso trabajo pastoral el que realizó en Toledo; pero todavía le quedaban energías cuando vino a nuestra Diócesis el 1 de mayo de 1970; la recorrió en todas direcciones, visitó sus parroquias, se comunicó con todos sus sacerdotes, asistió y presidió los funerales de los sacerdotes falle[illegible] poniendo en ellos un cariño [illegible]cepcional, por su mano pas[illegible] todos asuntos de la Curia Dio[illegible]na.

Dos detalles revelan la gra[illegible]za de su finura episcopal, son [illegible] capítulos fundamentales de [illegible] cultura y de la civilización [illegible] Arte y la Historia, un Mus[illegible] un Archivo Diocesano; tal ve[illegible] los mismos sacerdotes hay[illegible] sabido valorarlo y aprecia[illegible] debidamente.

Como acontecimiento de e[illegible] ordinaria importancia en su [illegible]tificado, hay que consignar [illegible] decisión de edificar una res[illegible]cia para ancianos en terrenos [illegible] Patronato de San Bernabé [illegible] "Residencia 77". Esta decisión [illegible]ció sencillamente del amor, [illegible] finura y delicadeza de su a[illegible] A poco que abramos los ojos [illegible] alma, decía en su Carta Pas[illegible] "El apostolado con los mayo[illegible]nos encontramos con la rea[illegible] de nuestros "mayores" más o [illegible]nos "ancianos", que soporta[illegible] veces malamente, las consec[illegible]cias de su edad. El grito desga[illegible]dor de la soledad de los "an[illegible]nos" le llegaba muy al vivo, h[illegible] el corazón. La Iglesia no p[illegible] desentenderse de este proble[illegible] y la Iglesia palentina tam[illegible] y con ese gesto que tienen las [illegible] se desestiende del de sus may[illegible] mas delicadas, él atinó a este [illegible]blema, que mereció todas [illegible] preocupaciones pastorales.

Unos días después de su fal[illegible]miento, la Comisión encargada [illegible] la edificación se reunió en ju[illegible] y acordó titular a la Residen[illegible] con el apellido del Sr. Obispo [illegible] lo que se llamará "Residen[illegible] Obispo Granados".

Tales son los recuerdos que [illegible]tan espontáneamente al recor[illegible] la fecha del 13 de febrero del [illegible] pasado 1978. En medio de nue[illegible] quehacer cuotidiano manten[illegible]mos vivo el recuerdo de este [illegible]tor bueno de Cristo que se ofr[illegible] todo cuanto era, y lo daba t[illegible] y que desde el cielo seguirá [illegible]dándonos.

Teodoro CASTELLANO

AYUNTAMIENTO DE PALENCIA

El Servicio de Aguas comun[illegible] a sus abonados, que mañana, [illegible] 13, se cortará el suministro [illegible] partir de las ocho horas en [illegible] Plaza de la Inmaculada, J[illegible] Manrique y General Mola, del[illegible] a unas obras en la red de [illegible]tribución.

Por lo que rogamos disculp[illegible] las molestias que podamos [illegible]sionar, mientras se normaliza [illegible] servicio.

Palencia, 12 de febrero de 1[illegible]

✝

EL SEÑOR

DON FRANCISCO DONIS MARTIN

falleció en Palencia el día 1[illegible] de febrero de 1979

A LOS 58 AÑOS DE EDAD

después de recibir los Santos Sacramentos

D. E. P.

Su apenada esposa Gaspar[illegible] Retortillo Gero; hijos Con[illegible]suelo, Gaspar y Gloria Don[illegible] Retortillo; hijo político Cle[illegible]mentino Luis; hermana Se[illegible]cundina Donis Martín; her[illegible]manos políticos, nietos, s[illegible]brinos y demás familia,

Suplican una oración p[illegible] el eterno descanso de s[illegible] alma.

Funeral: Tuvo lugar ho[illegible] día 12, a las cuatro y medi[illegible] de la tarde.

Misa de familia: Día 12, [illegible] las ocho de la tarde.

Iglesia parroquial: San José.

Casa mortuoria: C/. San José, núm. 5.

«El Ocaso», S. A.

P. F. «Hontiyuelo»

M.C.D.2022

ACTUALIDAD LOCAL

YA EN SEIS LOCALIDADES

ACTOS POLITICOS CELEBRADOS POR COALICION DEMOCRATICA

A partir del miércoles, día 9, fecha de iniciación de la campaña electoral, ha celebrado actos ya en seis localidades palentinas Coalición Democrática, cuya candidatura al Congreso por Palencia encabeza el abogado Antonio Hermoso Junco, siendo candidatos al Senado el médico cirujano Eradio Alonso del Campo y el agricultor Alvaro Inclán Alonso. Como es sabido, los líderes a escala nacional de esta coalición son José María de Areilza, Manuel Fraga y Alfonso Osorio.

Comenzó su campaña electoral Coalición Democrática en el salón de actos del Ayuntamiento de Amusco, en la noche del día 9. Presentó el acto y a los candidatos de Coalición Democrática, Javier Alvarez Rojo, hombre de bien ganado prestigio en toda la comarca; puso de manifiesto la personalidad y palentinismo de los conferenciantes. Intervino a continuación el candidato a Senador y presidente de Coalición Democrática en Palencia, Dr. Alonso del Campo, y seguíamente lo hicieron Carlos García Prieto —tercero en la lista de candidatos al Congreso—, Alvaro Inclán Alonso, candidato al Senado, y —cerrando el acto— Antonio Hermoso Junco, quien como se ha dicho encabeza la lista del Congreso. Todos los oradores fueron calurosamente aplaudidos por los numerosos asistentes.

El jueves, día 10, a las siete y media de la tarde, en la «Sala Pripers» de Villarramiel, presentados por Miguel Martín Ingelmo, intervinieron —por este orden— Carlos García Prieto, joven de 23 años, lingüista; Alfonso-Carlos Ruiz Ugarte, empresario y número dos en la lista al Congreso por Coalición Democrática; Alvaro Inclán Alonso y Antonio Hermoso Junco. Las disertaciones, todas ellas de sumo interés y expresividad, fueron muy aplaudidas.

A las nueve de la noche del mismo día, en una amplia sala de las escuelas viejas de Ampudia, con gran número de asistentes —gran parte de los cuales hubo de permanecer de pie—, intervinieron Carlos García Prieto, Alvaro Inclán y Antonio Hermoso. Fueron presentados por Martín Ingelmo y recibieron cálidas ovaciones.

También una nutrida asistencia escuchó a los candidatos de Coalición Democrática en el Ayuntamiento de Villoldo, a las 8.30 del viernes, día 11. Efectuó la presentación del acto y de los conferenciantes Ruiz Ugarte. Disertó en primer lugar Alonso del Campo, siguiéndole García Prieto, Inclán Alonso y Hermoso Junco. Los largos y entusiasmados aplausos demostraron el pleno asentimiento del público con las teorías y programa de Coalición Democrática, todo ello brillantemente expuesto por los ya referidos candidatos.

Al mediodía del sábado, día 10, esta vez con carácter de coloquio, que resultó muy animado y de alto interés, aunque la afluencia de público no fue excesiva, intervinieron los cinco candidatos de Coalición Democrática por Palencia en el salón de actos del Ayuntamiento de Barruelo de Santullán. Entre los asistentes había personas de distintas tendencias políticas y la impresión general fue también altamente favorable para los argumentos expuestos por los tan repetidos candidatos.

Los actos de la pasada semana se cerraron, con extraordinaria brillantez, a las 6.30 de la tarde del domingo, en Alar del Rey. El amplio salón de actos del Ayuntamiento estaba materialmente abarrotado. Presentó el acto y a los conferenciantes Ruiz Ugarte. El Dr. Alonso del Campo se refirió a la formación de Coalición Democrática y expuso minuciosamente sus inquietudes por una mejor Sanidad y Seguridad Social. Carlos García Prieto dejó bien claro el espíritu democrático de la Coalición y puso de manifiesto los a su juicio defectos del actual Gobierno, deteniéndose de modo principal en su política exterior; trató también de la utilidad y enorme conveniencia del voto a Coalición Democrática, que es necesario otorguen cuantos simpatizan con su ideología. Alvaro Inclán se refirió al igual que en sus intervenciones de días anteriores, aunque con distintos matices, a la necesidad de una evolución en nuestra agricultura y ganadería, nada protegidas actualmente, insistiendo en que es absolutamente preciso que una voz palentina defienda en el Parlamento los intereses del campo castellano, lo cual hasta ahora nadie ha hecho. Cerró el acto Antonio Hermoso, refiriéndose principalmente a la magnitud y gravedad de los problemas que hoy afectan a España, aunque a veces queramos verlos lejanos y se pretenda por el Gobierno quitarlos importancia; terminó con una alusión al claro e indiscutible palentinismo de todos los candidatos de esta provincia por Coalición Democrática. También en Alar, el público aplaudió con calor a todos los oradores.

En la semana que hoy comienza, además de otros contactos y reuniones, Coalición Democrática ofrecerá nueve actos públicos en distintas localidades, entre ellas en la capital.—R.

LETRAS DE LUTO

Confortado con los Santos Sacramentos ha entregado su alma a Dios, en Palencia, don Porfirio Cantero Rodríguez, a los 70 años de edad.

Destacó el finado por su competencia y dedicación profesional, trato amable y caballeroso conducta, que le granjearon generales aprecios.

Expresamos nuestro pésame a su apenado hijo Emilio Cantero Lozano; hija política hermanos Román, Justiniana, Enriqueta, Juliana, e Isidra Cantero Rodríguez; hermanos políticos, nietos, sobrinos, primos y demás familia.

—Tras recibir los Auxilios Espirituales, ha fallecido en Palencia, don Francisco Donis Martín, a los 58 años de edad

El finado, por su laboriosidad, afabilidad de trato y hombría de bien, gozó del afecto de cuantos le conocieron

Testimoniamos nuestra condolencia a su apenada esposa doña Gaspara Retortillo Gero; hijos Consuelo, Gaspar y Gloria Donis Retortillo; hijo político, hermana Secundina, hermanos políticos, sobrinos y demás parientes

—Se cumple el primer aniversario de la muerte de la señorita doña Rosalina Cebrián Redondo, ocurrida en Palencia, el 13 de febrero de 1978, a los 40 años de edad.

El recuerdo de la finada perdura en la memoria de los que la conocieron y supieron de sus virtudes personales, natural sencillo y bondadoso y cristianos sentimientos, que tantos respetuosos afectos la hicieron merecer en vida.

En esta triste fecha renovamos nuestro sentimiento a su apenada madre doña Carmen Redondo Vivas; hermano político, sobrinos, tíos, primos y otros familiares.

TRAS LA PERSISTENCIA DE IRREGULARIDADES LABORALES

NUEVO CIERRE INDEFINIDO DE FASA EN VALLADOLID Y PALENCIA

De nuevo, la dirección de FASA-RENAULT ha decidido el cierre indefinido de sus complejos industriales de Valladolid y Villamuriel, ante la persistencia de las irregularidades laborales, tras haberse decretado para el pasado sábado y este lunes la reapertura de los dos centros de trabajo.

En Valladolid, los integrantes del turno único del sábado acudieron con normalidad a la empresa, pero inmediatamente los trabajadores decidieron, en asamblea, no fichar ni integrarse a los puestos respectivos. Al término de la jornada la carretera de Madrid registró un corte, aunque de pequeña duración.

CC. OO. y UGT PIDEN LA REAPERTURA

En relación con la actual situación en la empresa, a través de su secretario general, Comisiones Obreras propone aceptar la última oferta de la empresa, a la vez que reitera la necesidad de un referéndum entre todos los trabajadores de donde saldría la decisión de aceptar la oferta empresarial o rechazarla y volver o no al trabajo. La asamblea de trabajadores de CC. OO. acordó denunciar ante la opinión pública la la presencia de personas que, no perteneciendo a la plantilla de la empresa, han tomado parte en asambleas y han propuesto medidas que de ninguna manera atañen al conflicto, sino que están motivadas por intereses ajenos a los trabajadores de FASA.

Por su parte, la sección sindical de UGT en FASA, ante este nuevo cierre, ha hecho público un comunicado en que se muestra su extrañeza por esta decisión empresarial, ya que la dirección debía presuponer que el sábado no se iba a dar una normalidad en la vuelta al trabajo, tras la asamblea celebrada el viernes en el Estadio "Zorrilla" de Valladolid. También UGT denuncia la presencia en esta asamblea de personas que, no perteneciendo a la plantilla de FASA, tomaron parte en las votaciones. UGT, asimismo, recuerda su notificación de aceptar la última oferta empresarial y se muestra contraria a la radicalización del conflicto, tanto por parte de la empresa como de los trabajadores.

NOTA DE PRENSA DE LA EMPRESA

El sábado, y a causa de la persistencia de la anormalidad laboral tras la reapertura de las factorías de Valladolid, se ha difundido un anuncio de la Dirección de la Empresa FASA-RENAULT, cuyo contenido es el siguiente:

"Se recuerda una vez más a todo el personal el carácter totalmente definitivo que tiene la última oferta de la Empresa y que, por consiguiente, no habrá más negociaciones en este sentido.

Se está produciendo un gran deterioro tanto en la producción como en los salarios de los trabajadores. Las importantes pérdidas de producción sufridas hasta ahora, pueden llevar a esta Empresa, que tenía una de las más sanas situaciones en el mercado, a la inestabilidad que ya conocen otras Empresas nacionales, con gravísimo riesgo para la seguridad en el empleo de los trabajadores.

La Dirección de la Empresa señala que este tipo de presión no servirá para conseguir resultados positivos, sino perjuicios irreparables para todos, y llama a la reflexión profunda de todos sus trabajadores, para que defiendan enérgicamente sus puestos de trabajo contra todos aquellos que únicamente pretenden la destrucción de nuestra Empresa, y que son perfectamente identificables.

Asimismo, se hace constar claramente que la Empresa no está dispuesta a renunciar a su facultad de organización y dirección y que aplicará los medios legales que están a su alcance para defenderla.

Valladolid, 10 de febrero de 1979".

M.C.D.2022

ACTUALIDAD LOCAL

RETABLILLO

CANALIZACIONES

La noticia del día está en las inundaciones. Se ha desatado la furia del agua. No ya nuestros ríos mayores, el Carrión y Pisuerga, sino esos otros ríos de barro, que apenas arañan la piel cerealista de Tierra de Campos, se muestran caudalosos, anchos y torvos, impetuosos, con oleaje, emisarios de destrucción y de miedo.

La gente, que acude a ver la riada en lugares estratégicos, comenta:

—Fue mayor la riada de 1962.

Otros, por el contrario, aseguran que no, que ésta no le va a la zaga. Que lo que pasa es que se ha llevado a cabo mucha labor de drenaje, encauzamiento y limpieza de ríos y arroyales, aunque no se haya podido llegar hasta donde se quería. Que las canalizaciones se notan, a pesar de todo.

ASOCIACION

El viernes quedaba clausurada la "Misión", que sobre el Románico se ha venido celebrando en Palencia. Masiva la respuesta del público, muy por encima de la cota habitual en este tipo de convocatorias culturales. No ha de extrañarnos, porque en Palencia el Románico tiene carta de naturaleza.

Precisamente por ello ha encontrado inmejorable eco esa idea de crear la Asociación Palentina de Amigos del Románico. De momento no es más que una sugerencia. Bueno será que no se pierda el calor de la "Misión" ahora celebrada, para que la idea se haga a la mar de las gestiones y llegue a puerto con buen viento.

DINERITO

Y muy importante. Nos estamos refiriendo a esos 140,7 millones de pesetas, que, según comunicaba el sábado el gobernador civil, nos ha concedido, —a Palencia, claro— el Consejo de Ministros.

Sabido es que como consecuencia de la situación presupuestaria, —retraso en la aprobación de los Presupuestos Generales del Estado— algunas realizaciones se resienten. Entonces hemos de celebrar la llegada de esos 140'7 millones, que más que un balón de oxígeno constituyen carburante de buen octanaje para que las cosas recobren su ritmo y sigan marchando.

Partida importante la concedida ahora por el Gobierno, que proyectará su bienhechora acción sobre el Plan Provincial de Obras y Servicios, así como sobre las acciones especiales de Barruelo de Santullán y Tierra de Campos, sin olvidar tampoco esa labor específica de la acción comunitaria.

Bienvenido sea, pues, el dinerito oficial concedido en el último Consejo de Ministros.

TELEGRAMA

Urgente y angustioso el telegrama, que el alcalde ha remitido al Ministerio de Obras Públicas y Urbanismo. Pero ambientemos la cuestión.

Las viviendas municipales, construidas en el "Prado de la Lana", fueron ocupadas en su día por unas familias gitanas. De ellas les echó la riada y el Ayuntamiento les buscó acomodo en las Escuelas del Pombo. Pero he aquí, que el lugar que dejaron vacío en el "Prado de la Lana" fue inmediatamente ocupado por otros gitanos.

Quiso el Ayuntamiento previsoramente disponer de algunas viviendas prefabricadas. Hubo de renunciar a sus propósitos, porque el transporte resultaba del orden de 2.700 pesetas metro cuadrado de vivienda. Aun valorando la importancia del problema, las disponibilidades económicas municipales no permitían abordarlo con ese costo.

Y ahora, la riada de nuevo. Los gitanos del "Prado de la Lana" han abandonado sus chavolas. El Ayuntamiento ha cursado hoy mismo un telegrama al ministro dándole cuenta de la angustiosa situación planteada por el desbordamiento del Carrión en la ciudad, solicitando el envío urgente de 15 viviendas prefabricadas.

Vamos a ver qué tal se porta en esta cuestión el Ministerio con Palencia.

VIDA RELIGIOSA

La Congregación Mariana de Señoras celebrará su Retiro Mensual mañana martes a las cinco de la tarde dirigido por el Padre Santos en la Residencia de Padres Jesuitas.

ESPAÑA EN MARCHA HACIA EL CORAZON DE JESUS

Para dar a conocer la campaña nacional promovida a fin de profundizar en la espiritualidad del Corazón de Jesús, mañana martes estará con nosotros el fundador del movimiento «Pueblo de Dios en marcha», don José Manuel Lapuerta.

Los actos tendrán lugar en la residencia de los Padres Jesuitas a las 8,15 de la tarde.

Están invitados, además de los afiliados al Apostolado de la Oración y miembros de las asociaciones adheridas a este movimiento que pasan de 90 hoy en España cuantas personas quieran conocer la campaña, cooperar en ella o bien participar en la gran peregrinación al Cerro de los Angeles, conmemorativa del aniversario de la consagración de España al Divino Corazón

FRIOS Y HUMEDADES

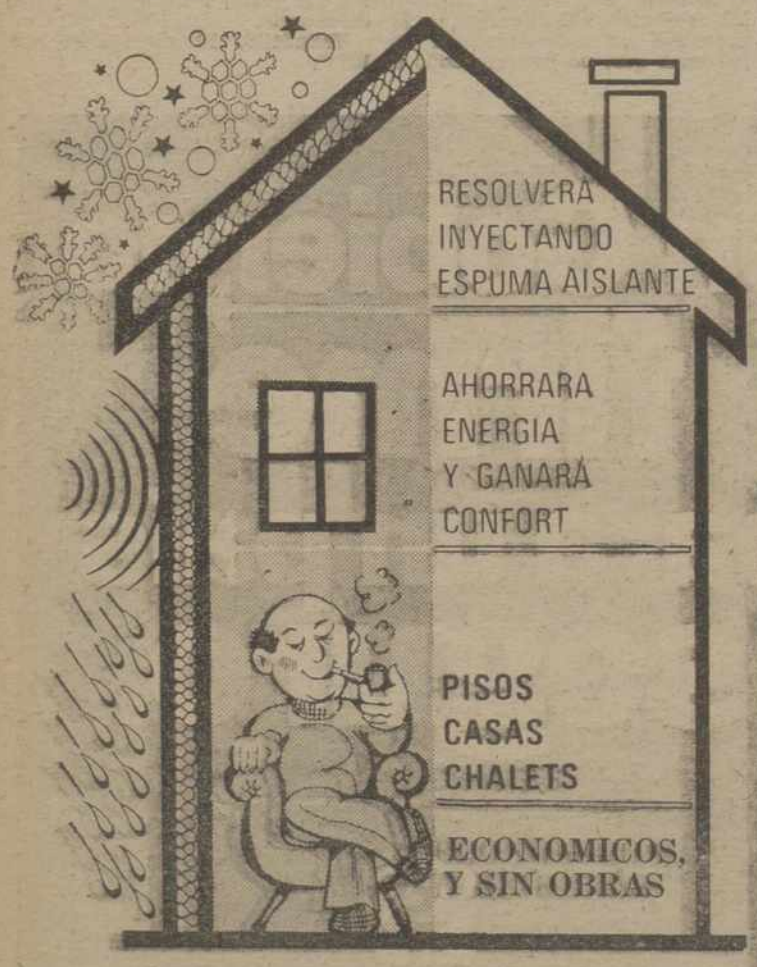

AISLANTES
aisconfort
COLON, 37 - 1.º IZQ. - TELEFONO: 727997

EL TIEMPO EN LA PROVINCIA de PALENC

ES UNA ATENCION DE
Caja de Ahorros y Préstamos de Palencia

Continuarán los chubasc

El Servicio Nacional de Meteorología nos ha facilitado el siguiente parte relativo al estado del tiempo en nuestra provincia. Se recibió en nuestra redacción en el mediodía de este lunes.

La noche ha sido de tiempo ligeramente lluvioso en la provincia de Palencia, con precipitaciones alrededor del medio litro por metro cuadrado. Las temperaturas mínimas han sido suaves, con valores de 6 a 7 grados que se mantenían a las 7 de la mañana. Los cielos estaban cubiertos y los vientos eran flojos de Poniente.

La situación del tiempo a primeras horas de la madrugada mostraban un frente frío de chubascos a unos 400 kilómetros al oeste de la costa galaico-portuguesa. Se prevé que este frente atraviese la Península, moviéndose de Poniente a Levante y que pese por la provincia de Palencia más o menos hacia el mediodía de hoy, produciendo intensificación de los chubascos, que registrarán cantidades débiles de precipitación entre 5 litros en las zonas llanas bajas de la provincia y algo importante en la zona montañosa. Las precipitaciones de nieve en alturas superiores los 1.500 metros aproximadamente y la situación de tiempo lluvioso con temperaturas suaves mantendrá dos o tres días

DATOS DE LA CAPITAL

El Observatorio Provincial ha facilitado el siguiente parte meteorológico relativo al estado del tiempo en la capital. Se recibió en nuestra redacción en el mediodía de este lunes.

Barómetro: A las 18 horas del domingo, 685,2. A las 8 horas del lunes, 686,1.

Temperaturas: Máxima del domingo, 9,0 grados. Mínima lunes, 6,0 grados.

Dirección del viento: A las horas del domingo, SO. A las horas del lunes, S-SO.

Se registró una precipitación inapreciable de lluvia y la humedad relativa media del día es del 79 por ciento.

III CERTAMEN NACIONAL DE CINE AMATEUR

Se ha convocado el III Certamen de Cine Amateur, de Palencia, con la colaboración del Ayuntamiento, Diputación, Delegación de Cultura y Casa de Cultura. Se celebrará en nuestra ciudad del 28 de mayo al 3 de junio, del presente año.

Podrán participar los cineastas amateurs residentes en territorio nacional, con un máximo de tres películas. Los formatos de las películas serán 8 mm., Super-8 y Single-8, en blanco, negro o color. Deberán ser sonoras y tendrán una duración no inferior a 5 minutos ni superior a 30.

La inscripción puede hacerse con el «boletín de inscripción», que facilita la organización, y los derechos serán totalmente gratis. Serán enviadas al grupo organizador (Apartado de Correos núm. 199, hasta el día 2 de mayo, en que quedará cerrada la admisión.

Habrá un comité de selección y un jurado calificador, cuyo fallo será inapelable.

Las películas seleccionadas serán proyectadas en el salón de la Casa de Cultura, entre el 28 de mayo y 3 de junio de 1979. Y la entrega de premios se verificará en junio, en fecha que oportunamente se indicará.

Los premios nacionales se (Para tema libre en las modalidades de argumento, documental, reportaje y fantasía-animación. Primer premio: Trofeo y 30.000 pesetas; segundo, trofeo y 20.000 pesetas; tercero, Patrocinado por UNICEF con motivo del Año Internacional del Niño, se crea un trofeo y premio de 6.000 pesetas, a la mejor película sobre el tema: «El niño y su mundo».

Premios locales: Para aquellos de Palencia y su provincia, que no se hubieran clasificado en los anteriores puestos:

Primero. Trofeo especial del grupo organizador y 20.000 pesetas al documental o repartaje que mejor resalte el arte o paisaje de la capital o de la provincia palentina.

Segundo. Trofeo y 10.000 pesetas al mejor documental o reportaje que mejor recoja alguna de las siguientes facetas: la artesanía, el folklore o las fiestas populares de Palencia y provincia.

Tercero. Trofeo «Cabrero» y 5.000 pesetas, al filme que mejor cubra distintas modalidades del trabajo

†

EL SEÑOR

Don Pablo Martín Fernández

Falleció en Briviesca (Burgos)
EL DIA 11 DE FEBRERO DE 1979
A los 59 años de edad
Después de recibir los Santos Sacramentos

— D. E. P. —

Su esposa Josefa Martín Gómez; hijos Tomás, Enrique, Amparo, José, Tere, Adela, Pablo y María del Valle; hijos políticos, hermanos y demás familia,

Suplican una oración, por su eterno descanso.

Funeral y conducción del cadáver: Tuvo lugar hoy, día 12, a las cuatro y media de la tarde, en el cementerio de Nuestra Señora de los Angeles.

M.C.D.2022

RESTAURANTE GRAN SAN BERNARDO

INAUGURADO EN PALENCIA. AVENIDA REPUBLICA ARGENTINA, 14. EL SABADO, DIA 10

¡¡UNA OBRA DE ARTE COMO MARCO A UNA COCINA DE ARTESANIA!!

EMPRESA PROPIETARIA: MESON "SAN BERNARDO"

VISTA DE LA FACHADA DEL NUEVO RESTAURANTE

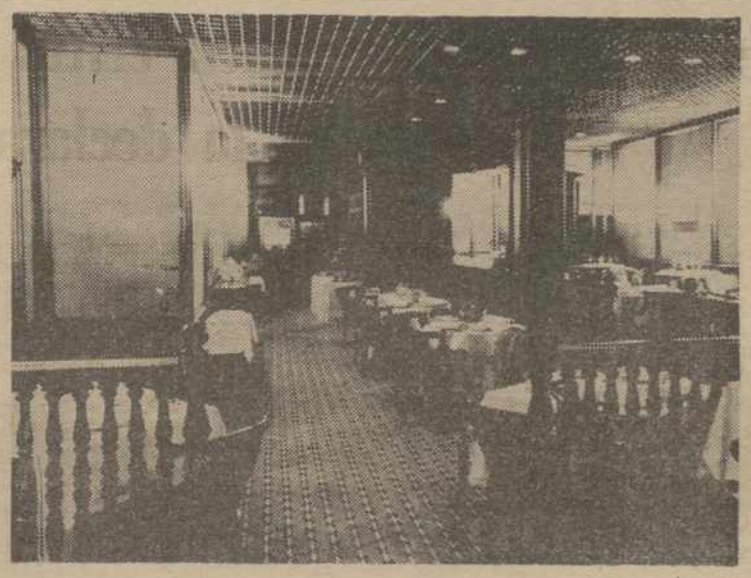

DETALLE DE UNO DE LOS MAGNIFICOS Y AMPLIOS COMEDORES

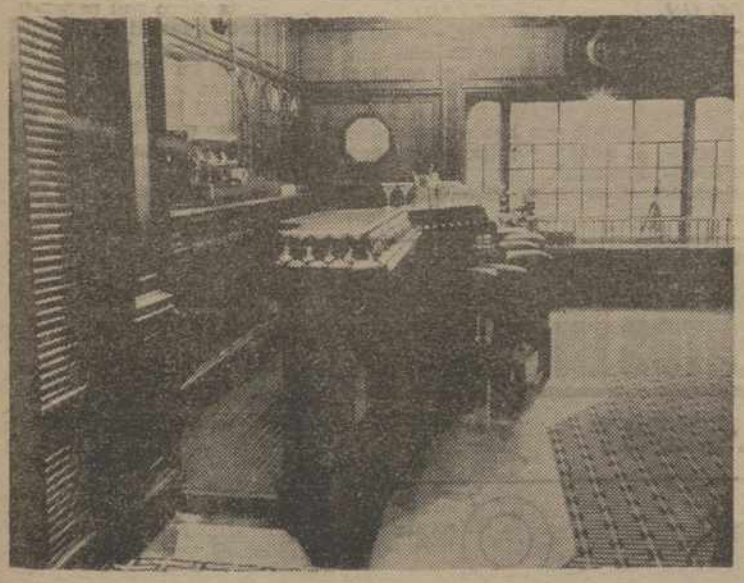

OTRO ATRAYENTE RINCON: LA PARRILLA DE ACCESO

COLABORADORES

Arquitecto: **D. José María Alonso de Lomas**
Aparejador: **D. Juan José Palacios**
Maestro de obras: **Antonio García**
Carpintería: **Atanasio Sanz.**
Fontanería: **Suheca**
Electricidad: **Larrén**
Mármoles: **Gerardo García**
Acristalamiento: **Cristalerías Rodríguez**
Pinturas: **Medal**
Moqueta: **Miguel Decoración**
Tapicería: **Zabala**
Sillería: **Bernardo Valladolid**
Mantelería: **Loher-Lobato**
Maquinaria de cocina: **Gran Hotel**
Cámaras frigoríficas: **Moreno**
Decoración: **Jacobo**
Ambientación musical: **Ortega**

GRAN SAN BERNARDO

UN RESTAURANTE DE LUJO CON PRECIOS AL ALCANCE DE TODOS

CITA DE LA ELEGANCIA Y BUEN GUSTO, QUE PRONTO SE CONVERTIRA EN:

EL RESTAURANTE DE LA REGION CASTELLANA

M.C.D.2022

NACIONAL

MITINES ELECTORALES POR TODA ESPAÑ

SE ENDURECE LA CAMPAÑA

Suárez por Galicia.-Areilza acusa: "Está pactado un Gobierno de centro izquierda".-Felipe González critica a Abril Martorell.-Carrillo arreme contra la declaración de los obispos

SUAREZ, EN VIGO: "SOY UN 50 POR CIENTO GALLEGO"

Vigo, 12 (Efe). — "Soy un 50 por 100 gallego. He vivido algunos años en tierras gallegas pero soy también castellano viejo y por ello comprendo el problema de la marginación de una región que ha tenido una proyección universal y que no ha recogido la necesaria solidaridad", declaró en esta ciudad el presidente Adolfo Suárez.

"Hay que devolver la dignidad de sentirse gallego", agregó Suárez ante el millar de personas que participaron en la cena-mitin celebrada en la noche del sábado en Vigo.

MANTUVO ENTREVISTAS CON HABITANTES DE PONTEVEDRA

Pontevedra, 12 (Efe). — El presidente del Gobierno y de la UCD, Adolfo Suárez, madrugó el domingo para tomar el barco que le condujo al otro lado de la ría de Vigo, hasta el pueblo de Cangas de Morrazo.

El señor Suárez, que llegó poco antes de las nueve de la mañana, desayunó en uno de los bares del puerto pesquero —chocolate con churros— acompañado de su esposa, miembros del comité local y el candidato a la alcaldía por UCD.

El presidente fue saludado muy efusivamente por varias mujeres que le expusieron algunos problemas y le dijeron que rezaban todos los días por él.

Después se trasladó a la ciudad de Pontevedra en donde tuvo una reunión en la sede de la Caja de Ahorros con militantes de UCD.

A continuación, Adolfo Suárez se dirigió a pie por las calles de la ciudad hasta la Iglesia donde se encuentra "La Peregrina", patrona de Pontevedra, y tras su visita, pasó a la Iglesia contigua, de San Francisco, donde oyó misa.

El presidente se trasladó a continuación, también a pie, hasta la sede local de UCD de Pontevedra donde mantuvo una rueda de prensa.

EN ORENSE, EN UNA COMIDA MITIN

Orense, 12 (Efe). — El presidente del Gobierno y de la UCD, Adolfo Suárez, se sometió por primera vez, al mediodía de ayer, a las preguntas de las 2.000 personas que asistieron a la comida-mitin celebrada en Orense.

Según informaron fuentes de presidencia, esta es la primera vez que el presidente acepta ser interrogado directamente por un público abierto desde que es presidente del Gobierno. Al comienzo de la comida, y a iniciativa de un grupo de asistentes, se propuso que en vez de que hablaran el presidente y los candidatos, como se venía haciendo en otros lugares, el presidente contestara a aquellas cuestiones que libremente le planteasen. Este debate tuvo una duración de hora y media.

EL PRESIDENTE SUAREZ EN LUGO

Lugo, 12 (Efe). — Poco antes de las nueve de la noche, el presidente del Gobierno y de UCD, Adolfo Suárez, llegó a la ciudad de Lugo acompañado por el número uno de la candidatura de UCD al Congreso por esta provincia, José Manuel Otero Novas, ministro de la Presidencia.

El presidente, como viene siendo habitual en este viaje, hizo varias paradas en los pueblos que se sitúan a lo largo del recorrido. En Chantada el presidente entró en un bar a tomar café y fue rodeado de numerosísimo público.

El programa de Lugo fue una visita a la catedral, un paseo por la ciudad, reunión con el Comité Ejecutivo, una visita al hogar del Pensionista y, por último, una cena multitudinaria.

El presidente continuará hoy el viaje a La Coruña, Ferrol y Santiago de Compostela, para regresar después a Madrid.

FRAGA Y FELIX PASTOR CRITICAN A UCD Y SU POLITICA DE GOBIERNO

Madrid, 12 (Efe). — "Si hace falta un nuevo estilo de Gobierno, según reza un slogan de UCD, es porque hasta ellos mismos rechazan el Gobierno que ha habido hasta ahora", han dicho Manuel Fraga y Félix Pastor en un mitin de Coalición Democrática celebrado ayer en un cine de Aluche, al que han asistido cerca de mil quinientas personas.

Insistió Fraga una vez más en la necesidad de defender lo que los españoles hemos conseguido hasta ahora, aunque con la mirada puesta en le futuro, como un patrimonio común. "Si una empresa se rompe o se cierra una fábrica —dijo Fraga— nadie sale ganando, ni los empresarios ni los trabajadores. Tenemos que encontar el camino del diálogo, de la negociación amistosa y no del enfrentamiento y la imposición".

Completaron el turno de oradores Carmen Llorca, que solicitó el voto femenino porque la mujer es más pragmática por ser la que vive día a día los problemas de los precios, de los colegios y de la inseguridad de sus hijos; Eduardo Manzanos y José Antonio Trillo, que dijo que CD representaba no las dos Españas de las que siempre se habla sino la tercera España, que no es ni la oprimida ni la opresora, sino la de los hombres que quieren paz, seguridad y progreso para trabajar y para vivir.

MITIN DE AREILZA EN ALCALA DE HENARES

Madrid (Alcalá de Henares), 12 (Efe). — José María de Areilza ha presidido un mitin que la Coalición Democrática ha celebrado en un local de Alcalá de Henares (Madrid). Al parecer, el lugar de la convocatoria fue cambiado a última hora, por lo que sólo asistieron unas doscientas personas.

AREILZA: ESTA PACTADO UN GOBIERNO CENTRO - IZQUIERDA PARA DESPUES DE LAS ELECCIONES

Palma de Mallorca, 12 (Efe). — Está pactada la formación de un Gobierno de centro izquierda para después de las elecciones generales, afirmó José María de Areilza en el transcurso de una comida-coloquio que matuvo ayer en un restaurante de Palma de Mallorca.

El líder de Coalición Democrática dijo que dicho pacto convertirá en una farsa a la democracia española. "Pasaremos del bienio del consenso a cuatro años de contubernio pactado», afirmó.

ABRIL MARTORELL ACUSA AL PSOE

Masamagrell (Valencia), 12 (Efe). — Fernando Abril Martorell, vicepresidente del Gobierno y ministro de Economía, ha afirmado en un mitin electoral de UCD celebrado en la mañana del domingo en Masamagrell, que los socialistas están comercializando "electoralmente" el problema del paro en España, que es el principal problema político del país.

El señor Abril dijo que los socialistas no están diciendo la ve dad sobre este problema y que lo están utilizando demagógicamente de cara a las elecciones.

FELIPE GONZALEZ Y EUSKADI

Bilbao, 12 (Efe). — "Quiero advertir al Gobierno que sea muy prudente, porque, si no lo es, voy a tener que decir cual fue su posición cuando hace año y medio declaré que había que acabar con la sangre y conseguir la paz para Euskadi".

Con esta advertencia, Felipe González respondió ayer a u día, en un mitin celebrado Feria de Muestras de Bilbao, últimas declaraciones de di tes de UCD.

Citó concretamente a Ari gado y dijo: "Que sea pru porque estamos en elecciones si hay que poner las cartas arriba las ponemos".

En este mismo mitin, Txi negas, candidato por Vizca ra las próximas elecciones un reto a Martín Villa, mi del Interior, para que ve Bilbao "a discutir los pro de orden público planteado los propios políticos vascos, ganismos preautonómicos presencia de los medios de nicación, y no en mesas re en Madrid, ante la presen militantes de Fuerza Nueva

FELIPE GONZALEZ ATA ABRIL MARTORELL

Valencia, 12. (Efe).—En tin celebrado ayer tarde en tro Princesa de esta capital unas cinco mil personas, el tario general del Partido lista Obrero Español, Felipe zález, ha criticado de form cástica a la UCD, y en e a Abril Martorell, a los que de no cumplir lo prometido

Felipe González ha dicho cepresidente segundo del no, con fina ironía, que incapaz de sentar a nego los trabajadores y empre por lo que demuestra una cidad difícilmente superab nadie. Y cuando consigue los, los convoca a unas jor de reflexión, que más bien cían cursillos de cristiand vez de una negociación".

MITIN DE CARRILLO SEVILLA

Sevilla, 12 (Efe). — Una a la política partidista de PSOE estéril para los intere daluces, una dura crítica a claración de la Conferenci copal, así como reproc PSOE por su socialdemocr una invitación a la unidad cialistas y comunistas, tod dentro de un tono moderado forma, han sido las princip neas expuestas en el mitin PCE que ha presidido Sa Carrillo aquí, al que han a varios miles de personas.

Sobre la declaración del E pado centró Carrillo sus más violentos. "Están en recho de hablar —dijo— p han pasado". Subrayó que e claración pasa como sobre por los problemas más imp es del país, como si lo fund tal fuera el divorcio".

Según Santiago Carrill Episcopado ha olvidado el problema de los niños cuela o los grandes sacrifi muchas familias para que pos aprendan: "¿Es que no —preguntó— que la Const aprobada también por la da reconozca la libertad de escuelas?".

Sobre el aborto dijo que trata de ser pro o anti tas: "El Episcopado —a que olvida lo antes señala cambio levanta el anatema tra el aborto; viene a dec cargaros de hijos, aunque sean mayores no encuentre bajo y se dediquen a veces tretenimientos y cosas que las mejores para la juv Cuántos se rasgan las vest dijo, y después de criticar to mandan a sus amantes aborten en Londres".

(Continúa en la página

PISOS ACOGIDOS Y EXENTOS EN 20 AÑOS

• 164 VIVIENDAS DE PROTECCION OFICIAL-GRUPO 1º
• LOCALES COMERCIALES
• PLAZAS DE GARAJE

PISO TIPO "E"
FORMA DE PAGO:
En contrato oficial
a convenir

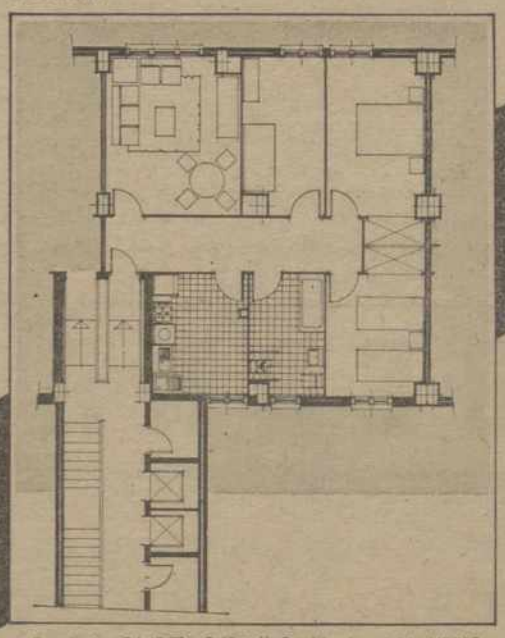

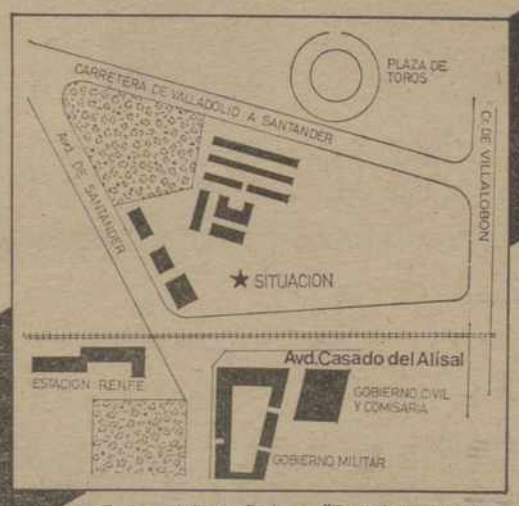

• Emplazamiento: Polígono "Eras del Bosque" Parcela nº 2 - PALENCIA

• Expediente nº P-I-45/78 • Calificación Provisional concedida el 13-7-78
• Fecha de comienzo: 2-10-78 • Fecha de terminación: 2-10-80
• Autorizado el cobro de cantidades a cuenta el día 5-12-78, s/escrito nº 3.255
Autorizado por la Delegación de Obras Públicas y Urbanismo, con el nº 4 del año 1978

INFORMACION Y VENTAS:
SILCO, S.L.
PLAZA MAYOR, 14-1º
telfs. 713527-713331
Gral. Sanjurjo, 2-ent. tel. 239517-LEON

M.C.D.2022

DEPORTES

Suplemento semanal

GRAN PARTIDO DEL "PALENCIA" EN OVIEDO

"UN PUNTO DE ORO"

SE JUGO Y SE LUCHO

BONET salió en camilla

DUEÑAS, QUE FUE DE LOS DESTACADOS, MARCO EL GOL MORADO

EL GOL. — Entró muy bien por el centro Dueñas; aprovechando un centro de Tomás desde la izquierda, que dejó hábilmente Baquero, rematado de forma imparable a la red. Un gol, que redobló los gritos de la "hinchada" palentina, presente en el "Carlos Tartiere"

Abajo, Dueñas que acaba de conseguir de manera espléndida el tanto palentino; salta sobre el meta Camuel, que mira hacia sus compañeros, como responsabilizándoles de la desgracia. La verdad es que fue un tanto logrado más por méritos propios, que por fallos de los contrarios

(Foto LUIS)

[PAGINAS 6 y 7]

M.C.D.2022

LA LIGA FUTBOLISTICA

Resultados y clasificaciones

Primera División

Resultados:

Español-At. Madrid	2-1
Zaragoza-Gijón	1-3
Real Sociedad-Celta	1-0
Rayo Vallecano-Huelva	1-1
Sevilla-Burgos	1-1
Santander-Ath. Bilbao	1-1
Valencia-Las Palmas	3-1
Salamanca-Barcelona	1-0
Real Madrid-Hércules	0-0

CLASIFICACION

	J.	G.	E.	P.	F.	C.	Ptos.
1. R. Madrid	20	9	10	1	34	21	28+ 8
2.—Gijón	20	11	5	4	30	18	27+ 7
3.—R. Sociedad	20	11	2	7	31	23	24+ 2
4.—At. Madrid	20	7	8	5	35	28	22+ 2
5.—Sevilla	20	7	8	5	34	29	22
6.—Las Palmas	20	8	6	6	29	25	22+ 4
7.—Barcelona	20	9	3	8	43	22	21+ 3
8.—Valencia	20	8	5	7	24	23	21+ 1
9.—Español	20	9	3	8	21	23	21— 1
10.—Ath. Bilbao	20	7	5	8	32	26	19+ 1
11.—Salamanca	20	7	5	8	19	25	19— 1
12.—Zaragoza	20	8	2	10	35	39	18— 4
13.—Hércules	20	8	2	10	17	20	18— 2
14.—Santander	20	7	4	9	26	33	18— 4
15.—Burgos	20	4	10	6	25	32	18
16.—Rayo Vall.	20	5	7	8	18	31	17— 5
17.—Celta	20	4	5	11	19	37	13— 5
18.—Huelva	20	4	4	12	17	34	12— 6

PARTIDOS PARA LA PROXIMA JORNADA

Hércules-Español (1-2)
Atlético Madrid-Zaragoza (3-4)
Gijón-Real Sociedad (0-2) TVE
Celta-Rayo Vallecano (0-2)
Huelva-Sevilla (1-6)
Burgos-Santander (2-2)
Ath. Bilbao-Valencia (0-0)
Las Palmas-Salamanca (0-1)
Barcelona-Real Madrid (1-3)

(Los resultados entre paréntesis corresponden a la primera vuelta).

Segunda División

Resultados:

Valladolid-Castilla	1-0
Granada-Almaría	3-1
Baracaldo-Castellón	0-0
Sabadell-Ferrol	3-0
Alavés-Betis	5-2
Coruña-Tarrasa	1-0
Elche-Osasuna	3-0
Murcia-Jaén	1-1
Algeciras-Málaga	1-0
Getafe-Cádiz	4-1

CLASIFICACION

	J.	G.	E.	P.	F.	C.	Ptos.
1.—Granada	22	12	6	4	29	20	30+ 6
2.—Valladolid	22	13	3	6	28	15	29+ 5
3.—Betis	22	11	6	5	36	19	28+ 8
4.—Castilla	22	12	3	7	32	24	27+ 5
5.—Elche	22	10	6	6	31	20	26+ 2
6.—Alavés	22	10	4	8	30	17	24
7.—Málaga	22	9	6	7	25	16	24+ 4
8.—Almería	22	10	3	9	30	33	23+ 1
9.—Algeciras	22	10	3	9	29	33	23+ 1
10.—Getafe	22	9	4	9	31	33	22
11.—Cádiz	22	7	7	8	28	29	21— 1
12.—Sabadell	22	6	9	7	25	27	21— 3
13.—Castellón	22	5	10	7	21	22	20
14.—Tarrasa	22	7	6	9	16	20	20
15.—Coruña	22	7	5	10	29	31	19— 5
16.—Osasuna	22	8	3	11	29	32	19— 1
17.—Murcia	22	6	7	9	17	25	19— 3
18.—Jaén	22	7	5	10	20	32	18— 1
19.—Baracaldo	22	7	4	11	17	29	18— 6
20.—Ferrol	22	2	4	16	17	43	8—12

PARTIDOS PARA LA PROXIMA JORNADA

Cádiz-Valladolid (0-0)
Castilla-Granada (2-2)
Almería-Baracaldo (1-0)
Castellón-Sabadell (1-2)
Ferrol-Alavés (1-4)
Betis-Coruña (0-0)
Tarrasa-Elche (0-1)
Osasuna-Murcia (0-2)
Jaén-Algeciras (0-3)
Málaga-Getafe (3-0)

(Los resultados entre paréntesis corresponden a la primera vuelta).

Segunda División «B»

GRUPO PRIMERO

Resultados:

Tenerife-Huesca	2-0
Langreo-Zamora	2-2
Bilbao Ath.-Logroñés	2-1
Sestao-Caudal	3-0
Lugo-Mirandés	0-1
Pontevedra-C. Leonesa	3-2
Orense-Real Unión	2-0
Pegaso-Ensidesa	1-0
Oviedo-PALENCIA	1-1
At. Madrileño-Torrejón	1-0

CLASIFICACION

	J.	G.	E.	P.	F.	C.	Ptos.
1.—Bilbao Ath.	22	14	3	5	36	19	31+ 7
2.—Tenerife	22	12	5	5	30	22	29+ 5
3.—Mirandés	22	13	3	6	27	20	29+ 9
4.—PALENCIA	22	9	9	4	29	22	27+ 7
5.—Orense	22	10	6	6	25	16	26+ 2
6.—Oviedo	22	11	4	7	36	25	26+ 4
7.—C. Leonesa	22	9	7	6	27	20	25+ 5
8.—Torrejón	22	12	0	10	40	36	24+ 2
9.—Sestao	22	9	5	8	30	21	23— 1
10.—Zamora	22	9	5	8	27	24	23+ 1
11.—At. Madrileño	22	9	4	9	30	32	22
12.—Huesca	22	7	8	7	21	23	22
13.—Lugo	22	8	4	10	26	25	20— 4
14.—Logroñés	22	5	10	7	25	30	20
15.—Pontevedra	22	6	6	10	22	24	18— 6
16.—Ensidesa	22	7	4	11	23	32	18— 2
17.—Real Unión	22	5	7	10	24	35	17— 3
18.—Pegaso	22	5	5	12	20	32	15— 7
19.—Langreo	22	3	8	11	17	31	14—10
20.—Caudal	22	4	3	15	21	36	11— 9

PARTIDOS PARA LA PROXIMA JORNADA

Torrejón-Tenerife (1-4)
Huesca-Langreo (1-1)
Zamora-Bilbao Athletic (1-1)
Logroñés-Sestao (0-1)
Caudal-Lugo (1-4)
Mirandés-Pontevedra (0-3)
Cultural Leonesa-Orense (0-1)
Real Unión de Irún-Pegaso (0-0)
Ensidesa-Oviedo (2-3)
PALENCIA-At. Madrileño (1-6)

(Los resultados entre paréntesis corresponden a la primera vuelta).

GRUPO SEGUNDO

Resultados:

Barcelona At.-Gerona	0-0
Linares-Córdoba	0-0
Badajoz-Levante	1-1
Tarragona-Onteniente	1-0
Lérida-Sevilla At.	1-0
Portuense-Olímpico	2-1
Vinaroz-Diter Zafra	1-1
Jerez-Cacereño	2-1
Calvo Sotelo-San Andrés	0-1
Ceuta-Ibiza	2-0

CLASIFICACION

	J.	G.	E.	P.	F.	C.	Ptos.
1.—Levante	22	15	3	4	49	13	33+ [illegible]
2.—Tarragona	22	10	11	1	23	9	31+ [illegible]
3.—Calvo Sotelo	22	12	7	3	39	21	31+ [illegible]
4.—Ceuta	22	14	2	6	33	22	30+ [illegible]
5.—Barcelona At.	22	10	7	5	31	23	27+ [illegible]
6.—Portuense	22	10	5	7	25	23	25+ [illegible]
7.—Linares	22	8	9	5	21	24	25+ [illegible]
8.—Jerez	22	9	6	7	31	26	24+ [illegible]
9.—San Andrés	22	9	6	7	28	27	24+ [illegible]
10.—Lérida	22	9	5	8	36	25	23— [illegible]
11.—Onteniente	22	9	4	9	32	31	22+ [illegible]
12.—Sevilla At.	22	6	8	8	19	23	20
13.—Diter Zafra	22	5	8	9	21	24	18— [illegible]
14.—Ibiza	22	7	4	11	19	26	18— [illegible]
15.—Córdoba	22	5	7	10	23	28	17— [illegible]
16.—Cacereño	22	6	5	11	22	29	17— [illegible]
17.—Vinaroz	22	7	3	12	29	39	17— [illegible]
18.—Gerona	22	6	5	11	25	34	17— [illegible]
19.—Badajoz	22	7	2	13	23	35	16— [illegible]
20.—Olímpico	22	2	1	19	20	67	5— [illegible]

PARTIDOS PARA LA PROXIMA JORNADA

Ibiza-Barcelona Atlético (1-2)
Gerona-Linares (1-2)
Córdoba-Badajoz (0-1)
Levante-Tarragona (0-1)
Onteniente-Lérida (1-5)
Sevilla Atlético-Portuense (1-2)
Olímpico-Vinaroz (1-2)
Diter Zafra-Jerez (3-4)
Cacereño-Calvo Sotelo (1-4)
San Andrés-Ceuta (0-1)

(Los resultados entre paréntesis corresponden a la primera vuelta).

Tercera División

GRUPO CUARTO

Resultados:

V. DE BAÑOS-Carabanchel	2-1
Las Palmas At.-Salmantino	2-0
Alcalá-Manchego	1-0
Talavera-Arganda	1-0
Arandina-San Fernando	3-0
Ciempozuelos-Toledo	1-1
Leganés-San Andrés	5-1
Numancia-Aragón	4-0
Moscardó-Valladolid Pr.	1-0
Toscal-Almazán	2-1

CLASIFICACION

	J.	G.	E.	P.	F.	C.	Ptos.
1.—Las Palmas At.	22	11	7	4	36	23	29+ 5
2.—Leganés	22	11	6	5	33	21	28+ 4
3.—Talavera	22	11	6	5	27	19	28+ 4
4.—Arandina	22	11	4	7	39	28	26+ 2
5.—Aragón	22	9	7	6	27	23	25+ 5
6.—Numancia	22	10	5	7	34	31	25+ 3
7.—Alcalá	22	10	5	7	31	29	25+ 1
8.—Toscal	22	9	6	7	33	20	24+ 2
9.—Toledo	22	9	6	7	36	25	24+ 4
10.—Moscardo	22	7	9	6	21	19	23+ 1
11.—Ciempozueos	22	8	6	8	29	31	22— 2
12.—Manchego	22	7	7	8	29	23	21+ 1
13.—Carabanchel	22	7	7	8	30	31	21— 1
14.—Salmantino	22	5	8	9	26	30	18— 4
15.—Arganda	22	6	6	10	22	26	18— 2
16.—San Fernando	22	8	2	12	27	38	18— 2
17.—Valladolid Pr.	22	5	7	10	29	37	17— 3
18.—V. DE BAÑOS	22	7	3	12	18	31	17— 7
19.—San Andrés	22	6	4	12	20	14	16— 4
20.—Almazán	22	7	1	14	28	50	15— 7

PARTIDOS PARA LA PROXIMA JORNADA

Almazán-V. DE BAÑOS (4-2)
Carabanchel-Las Palmas At. (1-1)
Salmantino-Alcalá (2-4)
Manchego-Talavera (1-1)
Arganda-Arandina (2-1)
San Fernando-Ciempozuelos (2-1)
Toledo-Leganés (1-3)
San Andrés-Numancia (4-3)
Aragón-Moscardó (1-3)
Valladolid Pr.-Toscal (0-5)

(Los resultados entre paréntesis corresponden a la primera vuelta).

Regional Preferente

Resultados:

Fabero-At. Burgalés	4-1
Monterrey-Ciudad Rodrigo	2-0
Rácing Valladolid-AGUILAR	7-0
Cultural Pr.-La Bañeza	3-2
GUARDO-Cuéllar	3-0
Astorga-Medinense	6-0
Benavente-Universitario	3-2
Corrales-Forterra	1-1
Laguna-Bembibre	2-0
San Lorenzo-Béjar	0-1

CLASIFICACION

	J.	G.	E.	P.	F.	C.	Ptos.
1.—Béjar	22	17	2	3	59	13	36+ [illegible]
2.—Benavente	22	14	6	2	35	12	34+ [illegible]
3.—GUARDO	22	14	2	6	48	17	30+ [illegible]
4.—Cultura Pr.	22	11	6	5	33	27	28+ [illegible]
5.—Bembibre	21	11	4	6	30	18	26+ [illegible]
6.—Rácing Vall.	22	10	5	7	48	43	25+ [illegible]
7.—Fabero	22	10	4	8	45	23	24
8.—Laguna	22	8	7	7	36	29	23— [illegible]
9.—Cuéllar	22	8	7	7	27	22	23+ [illegible]
10.—Medinense	22	9	5	8	41	34	23+ [illegible]
11.—Monterrey	22	9	5	8	31	35	23— [illegible]
12.—Universitario	22	8	6	8	32	33	22+ [illegible]
13.—La Bañeza	22	7	7	8	30	27	21+ [illegible]
14.—San Lorenzo	22	7	6	9	29	46	20— [illegible]
15.—Ciudad Rodrigo	22	8	2	12	28	54	18— [illegible]
16.—Astorga	22	5	6	11	36	35	16— [illegible]
17.—AGUILAR	22	4	5	13	16	42	13— [illegible]
18.—At. Burgalés	22	5	2	15	14	43	12— [illegible]
19.—Corrales	21	4	3	14	26	55	11— [illegible]
20.—Forterra	22	3	4	15	17	62	10— [illegible]

PARTIDOS PARA LA PROXIMA JORNADA

Béjar-Fabero (2-2)
At. Burgalés-Monterrey (1-0)
Ciudad Rodrigo-Rácing V. (0-5)
AGUILAR-Cultural Prom. (1-2)
La Bañeza-GUARDO (1-1)
Cuéllar-Astorga (0-0)
Medinense-Benavente (0-2)
Universitario-Corrales (1-2)
Forterra-Laguna (0-6)
Bembibre-San Lorenzo (0-2)

(Los resultados entre paréntesis corresponden a la primera vuelta).

M.C.D.2022

PRIMERA DIVISION

Sorpresa en el BERNABEU

SIN GOLES, EMPATO EL HERCULES

Mal partido del REAL MADRID

MADRID, 0; HERCULES, 0

Madrid, 11. (Efe).—El Real Madrid y el Hércules de Alicante, empataron a cero goles, en partido del Campeonato Nacional de Liga de Primera División, jugado esta tarde en el «Estadio Santiago Bernabeu», de la capital de España.

Arbitraje a cargo del colegiado catalán Miguel Pérez. Mostró tarjeta amarilla a Sacardi, a los minutos de la segunda parte, por juego peligroso.

Alineaciones:

Real Madrid: García Remón; Sabido, Wolff, Benito. San José, Juanito, Stielike, Santillana, Guerini y Aguilar.

Roberto Martínez y Vitoria sustituyeron a Aguilar y Guerini a los 18 y 30 minutos de la segunda mitad, respectivamente.

Hércules: Amador; Carcelén. Ortu, Baena, Giuliano, Aracil, Sol, Saccardi, Kustodic, Juan Macanás. En el segundo periodo Ernesto y Abad reemplezaron a Portu y Macanás, a los 18 y minutos, respectivamente.

Mal partido del Madrid, pese a lo cual debió alzarse con la victoria, por su intenso dominio del segundo tiempo, en el que acorraló al Hércules en su área, pero sin sacar provecho del mismo y sin saber aprovechar las situaciones de gol.

El terreno de juego, muy pesado, perjudicó más al Madrid, que no pudo nunca jugar con rapidez y con precisión, empeñándose sus jugadores en meter balones al área para la cabeza de Santillana, lo que favoreció a los alicantinos, muy bien situados sobre el terreno de juego, quienes. además, se defendieron muy bien atrás, con serenidad, orden y sentido de la anticipación.

El Madrid comenzó mandando en el terreno de juego, desde el pitido inicial. Falló Guerini, a los 8 minutos de la primera mitad, una de las dos claras ocasiones que tuvo. La otra fue a los 35 minutos de este periodo. En el minuto nueve, García Remón realizó una gran parada en disparo de Saccardi, en una de las dos veces en que inquietó el Hércules el portal de García Remón, ya que a los 30, se cruzó muy bien Benito ante el disparo de Kustudic.

El dominio madridista no creó. en este primer tiempo, muchas ocasiones de gol, porque al líder le faltó hoy un hombre que pusiera orden en su desordenado juego.

En la segunda mitad, el dominio madridista se hizo más intenso, debido a que el Hércules jugó todavía más replegado y en forma más conservadora. Llegó bien al área, por ello, el Madrid, pero sin sacar provecho de ese dominio, pese a lo cual creó algunas situaciones de gol, mientras que los alicantinos no inquietaron, en este periodo a García Remón.

Si el líder no sacó provecho de su dominio. se debió, también, a la actuación extraordinaria del meta Amador, que realizó grandes paradas a los 7, 8 y 29 minutos, especialmente esta última, en que sacó a córner un remate de Sol a un metro. Y cuando Amador estuvo batido, a los 9 minutos, Giuliano se encargó de sacer bajo los palos el disparo de Juanito.

Los cambios que introdujo Molowny, no le dieron resultado. Roberto Martínez le quitó la poca rapidez que tenía el equipo estando Aguilar y a Vitoria no le dio tiempo a entrar en juego.

Los alicantinos, con su juego sereno, su anticipación, se bastaron para frenar a un líder, que jugó desconesionado y sin un hombre que impusiera orden en sus filas, pese al derroche de energías de Stielike, Sabido, Sol y San José.

AGRICULTOR: Multiplica tus beneficios...
A la hora de comprar tu grupo de RIEGO

RIEGOS ZEREP

te aconseja que al recibir la concesión de IRYDA con todos sus beneficios:

1.º Compras a **precios sin competencia**, directamente de **Fábrica.**
2.º Con **calidad** demostrable.
3.º **Garantía** absoluta de nuestros fabricados.
4.º **Servicio garantizado** de asistencia.
5.º **Somos fabricantes**, con fundición propia de aluminio y aspersores.

¡NO SON PALABRAS... SON HECHOS DEMOSTRABLES!

Compruébelo en:

RIEGOS ZEREP

Fábrica en Palencia. Polígono Industrial. Tfno. 724343.
Exposición: Teniente Velasco, 26. Teléfono 72 09 08.
Sucursales: Valladolid, Capuchinos Viejos, 5 y 7. Tfno. 235081.
Salamanca, Avda. Portugal, 18. Tfno. 229514.

GRAN TRIUNFO DEL GIJON EN LA ROMAREDA

GOLES DE MORAN (DOS) Y QUINI

ZARAGOZA, 1; GIJON, 3

Zaragoza, 11. (Efe).—El Real Zaragoza ha sido derrotado en su propio campo de La Romareda por el Sporting de Gijón. Que ha vencido por tres goles a uno. El primer tiempo finalizó con ventaja del Spórting de dos a cero.

Buena entrada en los graderíos, terreno de juego pesado por la lluvia caída con anterioridad. Dirigió el encuentro el colegiado castellano señor Lamo Castillo, cuya actuaci-n fue protestada. Se le reclamaron en el primer tiempo dos penaltys, uno por derribo de Alonso, zancadillado por el portero y el otro al ser emparedado y derribado dentro del área el propio Alonso por Uría y Cuni.

Mostró tarjeta amarilla a Redondo.

Zaragoza: Nieves; Lasa, Camús, Rich, India, Oñaederra, Pérez Aguerre, Víctor. Alonso. Amorortu, Juanjo. En el segundo tiempo Lafitta y Guerri salieron por Pérez Aguerre y Alonso; respectivamente.

Gijón: Rivero; Redondo, Doria, Rezza, Cundi, Joaquín, Ciriaco, Mesa, Morán. Quini, Uría. En el segundo tiempo Abel salió por Quini, que fue despedido con una gran ovación.

Goles:

0-1, minuto 43. Despeja largo la defensa del Gijón y Morán, desmarcado en medio campo se interna solo, burla la salida de Nieves y marca a plazar el primer gol.

0-2, minuto 45. Quini roba un balón a Camus en la defensa local y con todo el campo por delante expedito, se interna como una flecha para batir a Nieves por bajo.

0-3, Minuto 59, otro fallo defensivo del Zaragoza que deja el balón a los pies de Morán. que en una larga carrera se presenta ante Nieves para batirle por tercera vez.

1-3, minuto 65. Mano de Moran dentro del área -al intentar despejar un balón que el árbitro sanciona con penalty, que Alonso transforma en el gol del honor del equipo local.

El primer tiempo ha sido de mayor dominio del Zaragoza, con un Gijón replegado a la defensiva, pero manteniendo a Quini y Morán como puntas de lanza peligrosísimas. Han bastado dos fallos de la defensa local para que se anotaran los dos primeros goles con los que ha finalizado el primer tiempo.

Con ventaja en el marcador el Gijón ha jugado en el segundo tiempo con mucho aplomo, hilvanando magníficas jugadas, tanto en el centro del campo como en el ataque. El resultado puede considerarse justo a tenor del juego desarrollado por ambos equipos y puede decirse que el Gijón es el equipo más competo y conjuntado que ha pasado por La Romareda.

EMPATE EN EL SARDINERO

EL ATH. DE BILBAO LOGRO LA IGUALADA A DOS MINUTOS DEL FINAL

SANTANDER, 1; A. BILBAO, 1

Santander, 11. (Efe).—Con empate a un tanto finalizó el encuentro entre el Rácing de Santander y el Athlétic de Bilbao, resultado justo a la vista de los méritos que uno y otro equipo hicieron a lo largo del partido.

Dirigió el encuentro el colegiado andaluz señor Alvarez Marquenda, regular. Mostró tarjetas amarillas a Villar, Rojo I, ambos del conjunto bilbaino.

A sus órdenes los equipos alinearon así:

Rácing de Santander: Damas, Díaz, Madariaga, Preciado, Geñupi, Sañudo, Jiménez, Javi Quique (Vall-Llovera), Rojo II y Marcos.

Athlétic de Bilbao: Iribar, Tirapu, Escalza, Villar, Astrain, Alesanco, Dani, Irureta, Sarabia, Churruca (Aitor Aguirre) y Rojo I.

Goles:

1-0. 15 minutos de la primera parte. Falla la defensa bilbaina. Quique roba un balón a Escalza y pasa a Marcos, que no tiene más que impulsar el balón a la red.

1-1. 43 minutos, segunda parte. Sarabia, desmarcado en el centro del área, recibe un balón y, en semifallo, logra batir a Damas.

Durante la primera mitad, el dominio de los locales fue total. Pero el Rácing, arrollador en su salida, no supo materializar en goles sus dominios, a pesar de que la afición le daba ya como claro vencedor.

Muy flojo el Athlétic en la primera parte, estado que cambió en la segunda mitad, en la que los vascos, conscientes del resultado adverso cambió la táctica y apretó las filas, manteniendo al conjunto local en su área durante casi los 45 minutos.

El dominio, a pesar de serlo, fue alocado, con multitud de balones altos que se perdían y con una gran imprecisión.

A pesar de todo, el Rácing mereció mejor suerte, ya que en el primer tiempo tuvo oportunidades de marcar, pero este partido ha dejado al Rácing, de nuevo, en una situación difícil para la tabla clasificatoria del descenso.

Destacaron por el Athlétic, Dani y por el Rácing Rojo II, Jiménez y Madariaga.

EN ATOCHA

DIFICIL VICTORIA SOBRE EL CELTA

REAL SOCIEDAD, 1; CELTA, 0

San Sebastián, 11. (Efe).—La Real Sociedad ha vencido al Celta por un gol a cero en partido de fútbol jugado esta tarde en el campo de Atocha correspondiente a la Primera División.

Al descanso se llegó sin goles.

Mucho público para asistir a este partido y se notó la presencia de jugadores gallegos que portaban su bandera para animar a su equipo. Buena temperatura y terreno de juego en buenas condiciones.

Dirigió el partido el colegiado castellano señor De Sosa, que tuvo una buena actuación en líneas generales. Mostró tarjeta amarilla a Idígoras, de la Real Sociedad por protestar una de sus decisiones.

A sus órdenes los equipos formaron así:

Celta de Vigo: Fenoy; Juan, Manolo, Suso, Villar; Canosa, Carlos, Félix; José, Mori y Vavá.

En la segunda parte, San Román sustituyó a Villar y Castro a José.

Real Sociedad: Arconada; Esnaola, Celayeta, Gajate, Olaizola; Diego, Alonso, Zamora; Idígoras, Satrústegui y López Ufarte.

El gol:

Se produjo el tanto de la victoria realista cuando transcurría el minuto 9 de la segunda parte y por obra de Alonso. Este jugador realista dribló por la línea izquierda a dos defensores gallegos y sin tener ángulo de tiro empalmó un buen disparo que no tuvo ocasión de defender el guardameta Fenoy.

El Celta ha gustado esta tarde, a pesar de su condición de colista. Aunque en la primera mitad dominó más el conjunto donostiarra, éste lo hizo a ráfagas, porque los gallegos hicieron todo lo posible por marcar al tiempo que no dejaban un hueco libre en su portería.

En la continuación la Real Sociedad, que acosó más que el Celta, consiguió el tanto que sería el único de la tarde y por tanto el de la Victoria. El Celta, al verse en desventaja, se hechó hacia adelante para buscar la igualada, aspiración que no se vería cumplida, a pesar de todos sus esfuerzos.

En líneas generales, buen partido, muy competido y aplausos y ovaciones para ambos conjuntos.

Los mejores por el bando local serían: Zamora, Arconada e Idígoras.

En el bando gallego el portero Fenoy, que fue el mejor de todos. Junto con él también mereció sobresaliente Félix y Mori, que a ráfagas tuvo un juego excelente.

M.C.D.2022

PRIMERA DIVISION

CON GRAN DOMINIO

VICTORIA DEL ESPAÑOL SOBRE EL ATLETICO DE MADRID

LOS MADRILEÑOS, SOLO LA PRIMERA MEDIA HORA

ESPAÑOL, 2; AT. MADRID, 1

Barcelona. 11. (Efe).—El Español ha derrotado al At. de Madrid por dos goles a uno en encuentro de fútbol disputado esta noche en Sarriá, televisado y con discreta asistencia de público, correspondiente a la segunda vuelta del Campeonato Nacional de Liga de Primera División.

Los primeros 45 minutos finalizaron con ventaja mínima españolista por 1-0.

El único gol marcado en los primeros 45 minutos fue obra de Fernando Molinos, a los 29. Tras una jugada de ataque por la derecha, Fernández Amado entregó el balón al volante españolista, éste se libró del marcaje de Bermejo, logró internarse en el área y en la entrada misma de ésta conectó un disparo con la pierna derecha que tras estrellarse de palo a palo, se coló en el marco de Navarro ante la atenta mirada de Pavón que acudió por si hacía falta rematar el tanto.

Esta primera parte tuvo dos fases muy distintas. Hasta el minuto 29, en el que el Español marcó el 1-0, el dominio correspondió al Atlético de Madrid, que se movió con soltura y agresividad sobre el terreno de Sarriá, llevando de cabeza principalmente Rubio a Lanchas. Posteriormente, en cuanto el once de Irulegui cobró ventaja en el marcador, el Español se afianzó en el centro del campo, Osorio le ganó la partida a Marcial, Fernández Amado superó en velocidad a Bermejo y Ayala y el once españolista le ganó metro a metro el dominio territorial al cuadro colchonero.

En este primer tiempo el Español pudo aumentar su ventaja primero en una ocasión a la salida de un córner, a la que Pavón no llegó por milímetros a un balón cedido por Canito y después en un cañonazo del mismo ariete argentino que Navarro rechazó muy colocado.

No obstante, tras el descanso, el partido se le complicó notablemente al Español, cuando a los cinco minutos escasos Rubio caía derribado dentro del área local al entrarle por detrás Rafael Marañón. El colegiado señaló el punto de castigo máximo y el lanzamiento lo cargó Rubén Cano, que por alto engañó perfectamente a Urruti. Corría el minuto 6 cuando el 1-1 subía al marcador.

A partir de este instante el dominio del Español fue abrumador y sus delanteros, principalmente Marañón, crearon numerosos lances peligrosos ante el marco de Navarro, quien en el breve intervalo de tres minutos tuvo dos intervenciones felices, primero al despejar por encima del larguero una bolea acrobática de Marañón y después al detener sobre la raya de gol un cabezazo del mismo jugador, también con honores de tanto. Asimismo el portero colchonero rechazó otro disparo de Verdugo desde la izquierda, tras una jugada muy bien ligada, muy peligroso.

El tanto de la victoria españolista, a nuestro entender totalmente justa, llegó en el minuto 43. Lanchas, que jugó mejor en la segunda parte que en la primera al haberle tomado la medida al inquieto Rubio, se internó en el área colchonera y cedió a Osorio, quien hábilmente buscó colocarse junto al palo del portal de Navarro, así el Español a los cinco minutos del final lograba alzarse con el triunfo.

Ficha técnica:

A las órdenes del colegiado vizcaíno señor Urizar Azpitarte, los equipos presentaron las siguientes alineaciones:

Español: Urruti; Lanchas, Canito, Verdugo, Padilla, Molinos, Díez, Osorio, Pavón, Fernández Amado y Rafael Marañón.

At. de Madrid: Navarro; Marcelino, Pereira, Sierra, Arteche, Bermejo, Guzmán, Ayala, Rubén Cano, Marcial y Rubio.

A los 44 minutos del primer tiempo, Robi salió en la demarcación de Bermejo.

Incidencias: Fueron mostradas tarjetas de amonestación a Lanchas, Arteche, Canito, Robi y al banquillo españolista.

EN EL ULTIMO MINUTO

EL HUELVA SE LLEVO UN PUNTO DE VALLEC

SE JUGO SOBRE UN LODA

R. VALLECANO, 1; HUELVA, 1

Madrid, 11 (Efe).—El Rayo Vallecano y el Recreativo de Huelva han empatado a un tanto, en encuentro de fútbol correspondiente a la vigésima jornada de la primera división, disputado en el estadio de Vallecas.

El primer tiempo finalizó con ventaja local.

Arbitró el colegiado catalán López Cuadrado, que tuvo una regular actuación. Amonestó a Benito por una fuerte entrada.

Alineaciones:

Rayo Vallecano: Hierro; Nieto, Anero, Uceda, Rocamora; Francisco, Landáburu, Mariano; Marián (Pozo), Clares (Fermín) y Alvarito.

Recreativo de Huelva: Romero; Sivianes (Benito), Isabelo, Esparza, Navarro; Villazán, Valdés, Lora; Lapi (Zambrano I), Eulate y Rivero.

Goles:

1-0. 15 minutos. Alvarito es objeto de falta, cerca de la línea de banda y a la altura del medio campo visitante. El castigo lo ejecuta magistralmente Landáburu y el propio Alvarito remata de cabeza a la red.

1-1. 91 minutos. Hay una serie de rechaces en el centro del campo local, donde todos los jugadores están pendientes del silbido final del árbitro. Rivero se hace con el balón, sorprendiendoa la defensa, se interna y bate por bajo a Hierro en lida.

El encuentro se ha d sobre un verdadero lod ha impedido en todo el control de la pelota y otros.

El Rayo Vallecano puesto a resolver a su de el principio y domin mente hasta la conse su gol. A partir de es to se hundió la línea en el barro y el part hasta el descanso, por de dominio alterno.

En la segunda mitad creativo superó al equ en todos los terrenos hacer un encuentro ll ello, junto a los evide res en los cambios y en teamiento del entrenad rizo que la portería ra sara muchos más los normales para un e juega en casa.

El Recreativo de Hu reció, por esta segunda valiosísimo punto adra aún pudieron ser los d

Mal resultado para l que hunde prácticamen y y un excelente pun Recreativo de Huelva.

Destacaron por el R dáburu, con el resto d a un pobre nivel. Por tivo fueron los mejores Benito y en general, fue la entrega y la lu tarte.

UNA VEZ MAS

EL BARCELONA FRACASO EN EL HELMANTICO

GRAN PARTIDO DEL SALAMANCA

SALAMANCA, 1; BARCELONA, 0

Salamanca, 11. (Efe).—En el estadio Helmántico, con casi lleno y terreno de juego con mucho barro, se jugó el encuentro de Primera División entre la U. D. Salamanca y el Barcelona, habiéndose llegado al final del mismo con la victoria del conjunto salmantino por un gol a cero.

Alineaciones:

Salamanca: D'Alexandro, Pedraza, Bustillo, Corominas, Balbino, Tomé, Juanito (Durán), Enrique, Angel, Castronovo y Báez.

Barcelona: Mora; Zubiría, Olmo, Costas, Albadalejo, Neskens, Rexach (Bio), Sánchez (Martínez) Krankl, Asensi y Carrasco.

Dirigió el encuentro el colegiado valenciano señor Fandos, cuya actuación sólo fue regular. Dejó sin señalar un clarísimo penalty a favor del Salamanca. Enseñó tarjeta amarilla a Costas y Sánchez.

En los últimos momentos del encuentro sufrió un choque con el jugador del Barcelona Zubiría y Angel del Salamanca, quedando ligeramente conmocionado, aunque inmediatamente reanudó el juego.

El tanto salmantino lo consiguió Castronovo en el minuto cuatro de la primera parte, al rematar de cabeza un magnífico centro de Juanito.

Sobre el terreno del estadio Helmántico a lo largo de los noventa minutos de partido, pero sobre todo en la primera parte, sólo existió un equipo y éste fue el Salamanca, que adueñándose desde el principio de la dona ancha dominó al Barcelona completamente, prueba de ello es que hasta el minuto 25 de la primera parte, no hubo ningún disparo hacia la puerta de Jorge D'Alexandro.

La victoria pudo haber sido más amplia para el conjunto salmantino, si el señor Fandós, hubiera señalado un clarísimo penalty que Albadalejo hizo a Tomé.

En resumen, gran partido del Salamanca, borró por completo al Barcelona, que en esta ocasión, como sucediera en las cinco restantes que ha actuado en el Helmántico, no consiguió derrotar al Salamanca.

MARCO PRIMERO LAS PALM

EL VALENCIA LUCHO Y AY TAMBIEN EL ARBITRO

DOS GOLES DE KEMPES

VALENCIA, 3; LAS PALMAS, 1

Valencia, 11. (Efe).—En partido de Primera División el Valencia venció a Las Palmas por 3-1.

Alineaciones:

Valencia: Pereira; Carrete, Bonhoff, Arias, Botubo llanos, Kempes, Saura, (Palmer), Solsona y Di guel).

Las Palmas: Carneva do, Hernández, Roque Báez, Maciel, Brindisi, Jorge y Noli.

Arbitró el colegiado D Muy mal, sin autoridad tar los brotes de violen

Goles:

0-1, minuto 11. Falló ra y Morete, siempre marca.

1-1, minuto 22. Kempe ro fuera de juego, rema cer.

2-1, minuto 36. Saura un balón que rebota e rrera, tras un golpe fr cado por Solsona

3-1, minuto 32. Kempe terna y marca a la Carnevali.

Comentario:

El Valencia pudo re resultado adverso de m contra, gracias al arbi sus ansias de victoria.

El Valencia luchó, e tiempo no se le veía. Bonhof y Kempes form línea escalonada que ll rapidez y peligro el bal canaria, creando oca gol que permitieron al tranquilizarse y encaus cuentro.

La Unión Deportiva más marcó de hombre bre, dejando delante y Morete, éste siempre so y llevando en jaqu fensa. Vino con la int llevarse algo positivo el buen hacer del Valen pidió.

Destacados por el Pereira, Carrete, Bonhof pes. Por Las Palmas Brindisi y Morete.

EL BURGOS SE TRAJO UN PUNTO DE SEVILLA

GOROSPE PARO UN PENALTY

SEVILLA, 1; BURGOS, 1

Sevilla, 11. (Efe).—El Sevilla y el Burgos han empatado a un gol en partido de Primera División disputado esta tarde en el «Sánchez Pizjuán». Al descanso se llegó con empate a cero.

Alineaciones:

Sevilla: Gustavo; Valencia, Gallego, Blanco; Alvarez, Rivas; Scota, Varela, Joaquín, Rubio y Montero. A los 76 minutos Sánchez Barrios reemplazó a Rubio y a los 81 Yiyi entró por Rivas.

Burgos: Gorospe; Gómez, Navajas, Rubiñán, Igartua, Navarro, López, Valdés, Portugal, Carreño y Adorno. A los 81 minutos Pachín entró por Adorno y a los 86 Chazarreta por Carreño.

Arbitró el encuentro el colegiado valenciano señor García Carrión. Mal. Estuvo muy riguroso en el penalty que señaló contra el Burgos y después no quiso ver otras acciones más claras en el área castellana. Tuvo otros errores, aunque de menor importancia. Mostró tarjeta amarilla a Scotta, por protestar.

A los diez minutos del segundo tiempo, un centro largo desde la derecha del ataque burgalés no puede ser despejado bien por Gustavo y el balón llega a Navarro, que marca. A los 21 minutos córner contra la portería de Goeospe y Monteto, de cabeza, establece el empate definitivo.

Taede amenazadoea de lluvia, floja entrada y terreno de juego en malas condiciones, aunque pudiera parecer lo contrario, para terminar convertido en lodazal en muchas zonas.

El Sevilla ha dominado casi de principio a fin territorialmente, frente a un Burgos que apenas si se acercó alguna vez más a la portería de Gustavo salvo en la ocasinó de gol, en la que jugó un poco acompañado por la suerte del viento, que hizo un extraño con el balón.

Pero nada puede oponerse al empate conseguido por los castellanos, porque ese dominio territorial ejercido por los blancos fue infructuoso, ya que los hombres de la delantera no estuvieron esta tarde inspirados, cometiendo demasiados errores, el principal de ellos a cargo de Montero, que tiró mal un penalty señalado contra el Burgos en el primer minuto de juego, atajando Gorospe el disparo.

Estuvo mal la defensa por el ala derecha (menos mal que el Burgos apenas presionó), flojo el centro del campo y casi nula la delantera, donde sólo Scotta ensayó algunas veces el pase al compañero o el tiro a puerta, para acabar autoanulándose a base de protestas que al final le valieron a tarjeta amarilla.

Por el Burgos cabe destacar a Gorospe, Navajas, Valdés y Adorno y por el Sevilla Gallego, Alvarez, Valera y Rubio.

M.C.D.2022

2.ª DIVISION

De penalty, a los 86 minutos, GANO EL VALLADOLID

OLEO EL ALAVES AL BETIS

PASCUAL TEJERINA DERRIBO, DE UN GRAN PUÑETAZO, A UN ESPECTADOR QUE QUISO AGREDIRLE EN ALGECIRAS

ADOLID, 1; CASTILLA, 0

dolid, 11. (Efe). — Arbi- l el colegiado catalán Es- Guerrero. Le reclamó el varios presuntos derribos madrileña, que no seña- onestó a More.

aciones:

Valladolid: Llacer, Cortés, Sánchez Valles, Toño, Gile (Camacho), More, Estella y Gail.

illa: Agustín, Flores, Cor- Blanco, Espinosa, Amiano, Roales, Moreno, Bernal, y Pascual.

86 minutos. Toño cae an- es dentro del área visitan- colegiado señala penalty nsforma Estella.

Real Valladoli superó am- nte al Castilla en el pri- empo. Los jugadores ma- s estuvieron encerrados en a, achicando balones y sin a más mínima oportunidad ntar, siquiera un contra-

a segunda mitad, los albi- a, que notaron en sus pier- pesadez del terreno de bajaron algo el ritmo de pero, a pesar de ello, el visitante no inquietó co- esperaba.

sta segunda mitad llegaron jugadas conflictivas en el el Castilla, en las que el no señaló nada, por lo ue largamente protestado público.

final sí vio el derribo de a Toño, señalando penal- que vino el gol local. Has- final presionó el Castilla icia, la que le faltó el res- juego y así, con los espec- nerviosos por los ataques tas, finalizó el interesan- entro, con la victoria jus- los vallisoletanos.

LAVES, 5; BETIS, 2

ria, 11. (Efe). — Los loca- oraron media jornada eco- Dirigió el encuentro el do balear señor Pascual , que estuvo bien debiendo rse a las incorrecciones etis y viéndose obligado a ar a Alabanda a los 60 mi- y amonestar con tarjeta a a López, Sabate y Ki-

aciones:

s: Basauri, Ferreira, Bea, Morgado, Astarbe; Bal- Señor, Salamanca, Sánchez (Marín), y Quiles (Ba-

: Esnaola, Killer, Perure- o (Del Pozo), Sabate, Ló- enitez (Bizcocho), Alaban- o Cabezas, Ortega y Gor-

s:

A los seis minutos, zanca- Salamanca dentro del el árbitro decreta penal- nez Martín transforma mo castigo en gol.

A los 14 minutos, Sánchez saca una falta desde el del área y Baldano desvía ea a gol, pese a tocar el Esnaola.

A los 41 minutos, disparo les desde fuera del área, escapa el balón a Esnaola, eno muy oportuno rema- ol.

Minuto 52. Falta contra el que saca Ortega para que Cabezas llevase el balón a

A los 57 minutos, Salaman- rebata un balón limpiamen- portero andaluz, trata de r un defensa pero se an- Quiles que remata a gol.

Del Pozo es objeto de pe- por parte de Ferreira que egiado no duda en señalar propio Del Pozo convierte la en gol.

Cuando faltaba un minuto concluir el encuentro, se e una extraordinaria ju- de Baldano quien desde la e fondo logra ceder a Ba- que empalma un gran tiro jo, estableciendo el resul- definitivo.

encuentro ha sido brillante dos equipos se han emplea- do a fondo y el Alavés ha conseguido un gran encuentro lo que le ha permitido arrollar a tan destacado rival.

El Betis perdió los papeles tras el 4-1 y comenzó una pequeña batalla que ha costado caro. Los andaluces defraudaron al público.

ALGECIRAS, 1; MALAGA, 0

Algeciras (Cádiz), 11. (Efe).—Alineaciones:

Málaga: Corral, Aráez, Macías, Nacho, Muñoz, Cantarutti, Javi (Manolito), Miguel, Carrión (Aído), Orozco y Juan Carlos.

Algeciras: Nemesio, Herrero, Manolito, Rivas, Losa, Gallego, Romero, Quindejo, Plaza, Brizzola y Murúa.

Arbitro el vallisoletano Pascual Tejerina, mal. Permitió el juego duro. Mostró tarjeta amarilla a Aráez, del Málaga, y a los algecireños Herrero y Brizzola. Expulsó a los 13 minutos de la segunda parte al local Losa, por agresión a un contrario. También mostró tarjeta roja al masajista del equipo malagueño por saltar al tererno de juego sin autorización. A los 25 minutos de la segunda parte, un espectador saltar al terreno de juego sin autención de agredir al colegiado, pero Pascual Tejerian, de un formidable directo al mentón del espectador, lo derribó.

El gol del triunfo lo marcó el Algeciras, a los 13 minutos del segundo tiempo, por mediación de Plaza, que remató sin apenas ángulo de tiro un pase de Brizzola.

El encuentro comenzó con minutos de tanteo en un terreno impracticable por la lluvia, pero a partir de los 10 minutos el Algeciras se hizo dueño de la situación y a fuerza de coraje domina al Málaga al que encierra en su parcela, produciéndose varios remates de los delanteros locales en los que tiene que intervenir Corral Con acierto.

En la segunda parte hubo la misma tónica: presión insistente del Algeciras en un alarde de fuerza y poder. El Málaga aguantó el aluvión como pudo y solo tiró a puerta en una sola ocasión en todo el partido.

GRANADA, 3; ALMERIA, 1

Granada, 11. (Efe). — Alineaciones:

Granada: Izcoa, Gerardo, Francis, Juan Carlos, Benítez, Santi, José Luis (Fali), Antonio (Insfran), Serrano, Angulo y Jorgoso.

Almería: César, Paniagua, Zunzunegui (Camacho), Garay, Piñero, Maxi, Unamuno (Polo), Jeromo, Rolón, Martínez y Gregorio.

Mal arbitraje del coleziado gallego Barbosa Alvarez. Erró en jugadas claves lo que motivó el enfado del público, lanzándose al terreno de juego un objeto que alcanzó al juez de línea señor Vila, que cayó al suelo y después de atendido volvió de nuevo a caer deteniéndose el juego durante cinco minutos.

A los 14 minutos, Gerardo, aprovechando un rechace y desde fuera del área, tira de izquierda describiendo la pelota una parábola y alojándose en la red.

A los 23 minutos, se castiga a Izcoa con una falta fuera del área que saca Jeromo por bajo y muy fuerte. Detiene Izcoa pero no la retiene y Gregorio envía a las mallas.

A los 19 minutos, sec astiga al Almería con penalty por derribo de Camacho a Serrano, lanza José Luis y establece el 2-1.

A los 40 minutos, avance de Serrano, pasa a Jorgoso, tira éste con fuerza, da la pelota en un pie de Maxi descolocando a César y entra el balón en la portería.

Verdadera lucha de titanes la librada esta tarde en "Los Cármenes" entre el Almería y el Granada. El terreno de juego no se prestaba a florituras y de ahí que el Granada fracasara en el primer tiempo en que quiso controlar la pelota y llevarla bien jugada, quedándosele clavada en el barro; mientras que el Almería, con juego más práctico lanzando la pelota hacia adelante, provocó más de un susto para Izcoa.

En la segunda mitad, Ben Barek puso en juego a cuatro atacantes dando esto fruto. El Almería ha sido un difícil y peligroso rival que ha puesto a prueba la fuerza y en entusiasmo del cuadro local que con esta victoria consigue el primer puesto de la tabla.

BARACALDO, 0; CASTELLON, 0

Baraçaldo (Vizcaya), 11. (Efe).

Baracaldo: Aizpuru, Manolo, Docal, Aguirrebengoa, Martín, Carmelo, Sáinz, Larreina, Cioff,i Dueñas y Faubel.

No hizo cambios.

Castellón: Racic, Verdu, Torán. Chinchilla, Soubirats, Susaeta, Toñín, Rives, Vayarriz, Adalberto y Diego.

En el minuto 42, Luis salió en lugar de Diego.

El partido no ha tenido calidad técnica pero sí mucho entusiasmo que hacía imposible el control del balón, donde los jugadores tuvieron que emplearse con todas sus reservas físicas.

El dominio correspondió durante todo el partido al equipo local, que agudizó sus ataques en la segunda parte, cuando intentaba alzarse con la victoria.

El empate no se puede considerar justo, ya que el Baracaldo hizo más méritos que su oponente.

GETAFE, 4; CADIZ, 1

Getafe (Madrid), 11. (Efe). — Arbitró el colegiado Moreno García, del Colegio norteafricano, que tuvo una brillante actuación. Enseñó tarjetas amarillas a Valle y Pedro, del Getafe. Expulsó a Linares, por acumulación de amonestaciones, en el Cádiz.

Cádiz: Bocoya, Cuiñas, Rosado, Juan José Román, Dos Santos, Mejías (Modigo), Linares, Fernández, Ramón y Baena.

Getafe: Vidal, Valle, Laguna, Alfonso, Cruz, Cortés, Polo (Pedro), Carmelín, Martínez, Pepe Juan y Galán.

Goles:

1-0. 18 minutos. Martínez, a la media vuelta, empalma fuerte abriendo el marcador.

1-1. 29 minutos. Fernández aprovecha un mal entendimiento de la defensa local y marca.

2-1. 46 minutos. Galán consigue marcar, aprovechando un rechace

3-1. 47 minutos. Galán marca nuevamente, a pese de Polo.

4-1. 80 minutos. Galán cierra, de cabeza, su cuenta particular y la del Getafe.

El Getafe ha superado por completo al Cádiz, sobre un campo en el que era muy difícil realizar un buen fútbol.

Es cierto que el equipo local no ha hecho un juego brillante, pero se ha visto obligado a levantar el empate que señalaba el marcador en el descanso.

El equipo visitante, aunque ha luchado, se ha mostrado totalmente inoperante en el ataque y solamente gracias a su guardameta ha salvado su visita con cuatro goles, resultado que ha llegado a considerarse corto, para los merecimientos del equipo azul.

ELCHE, 3; OSASUNA, 0

Elche (Alicante), 11. (Efe). — Alineaciones:

Elche: Esteban, Campello, Casuco, Gilberto, Quesada, Voglino (Pulido), Sitja (Orellana), Delgado, Trobianni, Nando y Quini.

Osasuna: Ibarraguirre, Macua, Gabari, Bayona, Sánchez Rubio, Pascual, Miguel (Julián), Sorondo (Núñez), Irigoibel, Carlos Iriarte y Echevarría.

Goles:

1.0-. Minuto 56. Quesada manda el balón al área y Sitja, de cabeza, bate al portero visitante, estando a punto Gabari de salver el tanto, pero el árbitro consideró que el balón ya había traspasado la línea de gol.

2-0. Minuto 69. Centra Gilberto y Delgado empalma un tiro muy fuerte que se cuela.

3-0. Minuto 75. Centro de Pulido que rellana remata espléndidamente de cabeza.

La primera parte acabó sin goles, gracias a los espléndidos marcajes que Macua y Bayona practicaban sobre Trobianni y Quini respectivamente. Los peligrosos contraataques de los delanteros vascos obligaron al Elche a jugar replegado.

En la segunda parte se produjo el conflictivo primer gol, que fue una inyección de moral para los ilicitanos. A partir de este momento, el equipo local dominó el partido, poniendo cerco constante a la meta visitante, situación que dio origen a los otros dos goles.

El Osasuna fue a Elche solo a sujetar a su oponente, y la táctica funcionó a la perfección durante la primera parte. Sin embargo, los cambios que Heriberto Herrera realizó en su equipo cambiaron el esquema de juego del Elche y dieron como fruto los tres goles a cero con los que terminó el partido.

MURCIA, 1; JAEN, 1

Murcia, 11. (Efe). — Alineaciones:

Jaén: Aguinaga, Vila, Melián, Prados, Monterde, Machado, Lacalle, Bene, Cuesta (Carlos), Torres (Anguita) y Morera.

Murcia: Blanch, Martín, Pazos, Vidaña, Corrales, Lillo, Artero, García Murcia (Pelegrín), Mompeán (Lis), Joaquín y Chuchi.

Arbitro, Molina Segovia, catalán. Muy mal. Dejó de pitar tres manos en el área visitante. Mostró tarjeta colectiva a cuatro jugadores visitantes por no hacer una barrera bien y la roja a Prado, por acumulación de tarjetas.

Goles:

10-. Minuto 3. Pase de Mompeán que remata Artero de cerca.

1-1. Minuto 67. Jugada personal de Bene y desde treinta metros dispara un potente trallazo que se cuela.

El Murcia ha vuelto a jugar mal, solo tuvo determinados momentos brillantes, al principio y al final del encuentro. Ha perdido por fallos lamentables, lo menos tres goles cantados, en chuts de Joaquí en dos ocasiones, de Lis en otras dos y una de Chuchí, la más clara de todas. Ha vuelta a brillar con luz propia Vidaña, que sirvió muchos balones sin encontrar quien los rematara.

El Jaén, equipo muy compacto, se mostró fuerte, pasando bien el balón, defendiéndose con orden y arrancando bien desde atrás, con internadas peligrosas. Con solo un par de ocasiones marcaron su gol, y en los minutos finales a punto estuvieron de conseguir otro, que hubiera supuesto la victoria.

Distinguidos por los visitantes, Montarde, Aguinaga y Torres. Por el Murcia Vidaña, Pazos, Corales y Joaquín.

CORUÑA, 1; TARRASA, 0

La Coruña, 11. (Efe). Arbitró el señor Trujillo Martín, del colegiao tinerfeño, que no convenció. Mostró tarjeta amarilla a Pousada a los 42 minutos del segundo tiempo y a Richard, a los 43, en ambos casos por protestar.

Alineaciones:

Tarrasa: Ballester, Martínez, Arias, Pedrito, Nieto, Gonzalo, Cortsé, Planas, viedo, Vila y Ramos. A los 42 minutos de la segunda parte, Jiménez entra por Martínez, lesionado.

Coruña: Jorge, Richard, Piris, Varela, Piña, Ballesta, Pousada, Albino, Traba, Montero y Castro. A los 22 minutos del segundo tiempo, Rodri entra por Montero.

El gol se produjo a los dos minutos de partido. Centro de Castro desde la izquierda, despeja un defensa, el balón de en Traba y queda "muerto" para que Albino de fuerte disparo remate a puerta y marque el 1-0 definitivo.

Partido malo, sobre un campo en malas condiciones, en el que tanto el Coruña como el Tarraca ofrecieron una pobre actuación.

En el Coruña destacaron Richard y Piris; y por el Tarrasa, Planas, Oviedo y Ramos.

SABADELL, 3; FERROL, 0

Sabadell (Barcelona), 11. (Efe.) —Arbitró el colegiado valenciano Torres Jiménez, que estuvo bien.

Alineaciones:

Sabadell: Cepó, Santi, Peralta, Silvi, Fernández (Vizcaíno), Garzón, Parras, Molet, Albiol (Muñoz), Domingo y Angel.

Ferrol: Millán, Vidal, Silvano, M. Collazo, Richard, Otero, Segundo, Corral, Marcelo, Arteche y Juan Carlos (Rivas).

Partido entretenido el visto hoy en la nueva Cruz Alta, con poquísima asistencia de público, siendo esta actuación la mejor, quizá, de todo el campeonato liguero por parte del Sabadell.

El primer gol de los locales llegó en el minuto dos. Vidal hace falta al extremo Angel, que botada por Domingo, permite a Garzón rematar por raso y cruzado, batiendo a Millán.

El segundo gol llegó en el minuto 29. Domingo centra un balón sobre el área y Angel en plancha cabecea al fondo de las malla. El tercer gol sobre al marcador en el minuto 8 de la segunda parte. Peralta Corre por la banda izquierda cediendo el balón a Garzón, que tras driblar a dos contrarios logra empalmar un disparo cruzado que lleva el esférico al fondo de la puerta visitante.

OVIEDO, 1; PALENCIA, 1

(Dueñas)

CLASIFICACION GENERAL

Lorenzo	5	goles
Teixidó	5	»
Balbás	3	»
Sampedro	3	»
Uco	3	»
Dueñas	3	»
Mota	2	»
Baquero	2	»
Bonet	2	»
Alonso	1	»

M.C.D.2022

EN EL "CARLOS TARTIERE"

R. OVIEDO	PALENCIA
1	1

¡UN PUNTO DE ORO

Los palentinos, implacables en el marca desbarataron la recuperación asturia

Se adelantó el PALENCIA en la segunda parte con un gra gol de DUEÑAS, empatando a los pocos minutos el OVIED

BONET CAYO EN EL AEREA CONTRARIA Y SALIO DEL CAMPO EN CAMIL

¡DEMASIADO "COCO"!...

Cuando rodeados de seguidores ovetenses abandonábamos los gradecíos del «Carlos Tartiere», un «hincha» local comentó, sentencioso él:

—¡Demasiado «coco» para el REAL OVIEDO!...

Sentado ahora ante la máquina de escribir y prescindiendo en lo posible del resultado me pregunto:

—¿Ha sido realmente el PALENCIA demasiado «coco» para el conjunto de la capital del Principado?

Debo responder afirmativamente. Quizás el encuentro no tenga mucho de que hablar, porque ha constituido una lucha sorda, pugnaz, una colisión de fuerzas equilibradas, una total servidumbre a un esquema de juego acaso no brillante, pero tremendamente exigente de los hombres elegidos para atenderlo. El OVIEDO está en un gran momento: eso lo sabía bien Paco Gento, pero importaba mucho no «arrugarse» ante su teórica superioridad, subrayada por el hecho de jugar en su propio feudo, arropado además por una numerosa y clamorosa «hinchada».

El PALENCIA saltó al «Carlos Tartiere» con las ideas claras: no había que dar concesiones al contrario. Orquestó Gento implacables marcajes sobre los hombres asturianos más cualificados. Sobre todo, Javier, el veterano ex-seminarista, alma, motor y cerebro ovetense. Confió la tarea a Tomás. Arriesgada y problemática decisión, porque prácticamente Tomás está «inédito» esta temporada. Digamos que, siguiendo el símil pugilístico, venció Javier «a los puntos», pero victoria pírrica la suya, porque acabó sintiéndose incómodo y «vacío» ante la contumacia del palentino, que asimismo acabó «roto».

Alineó el OVIEDO a dos delanteros centros, Quique y Parejón, pero no logró sorprender al PALENCIA. Bonet y Sampedro les siguieron y persiguieron, anulando prácticamente su capacidad realizadora. En último término, el PALENCIA ahora juega con un portero de una sola vez...

Arropado en la zaga, Ferrero se erigió en el cerebro del equipo, porque los asturianos «se lo gastaron todo» en vigilar a Teixidó. Ferrero estuvo seguro atrás y subió con frecuencia. Supo ordenar a sus compañeros en los comienzos del encuentro, cuando los asturianos parecían desmelenarse, y también adelantarse posicionalmente para neutralizar esa hegemonía territorial, a fin de que la ejercieran en una zona menos peligrosa. A Salví y a Fuertes les correspondió acaso una de las más delicadas misiones: cubrir a Javi y a Ortuondo, los dos habilísimos extremos locales, porque el OVIEDO es uno de los pocos equipos, que ahora mismo cuenta con extremos-extremos. En el centro del campo, sorda pelea la de Teixidó con Esteban, al que apoyaba Vili. Total, que «Teixi» acabó agotado y en los graderíos mirábamos angustiosamente hacia el banquillo, esperando el cambio. La lesión de Bonet obligó, sin duda, a modificar los proyectos. Y sorda asimismo la tarea de Baquero y de Sampedro, sobre todo este segundo. El sacrificio de hombres así hace posibles éxitos, como el de esta tarde en Oviedo. Adelante prácticamente «reaparición» de Uco que acabó poniendo nervioso al defensa Laguna. Uco necesita partidos y no era poca su responsabilidad presentándose nada menos que ante el OVIEDO. Dueñas como siempre, infatigable luchador, poniendo además su veterana sabiduría al servicio del equipo cuando, en pleno «huracán» asturiano, parecía que aquel magnífico esfuerzo de todos se nos iba a venir abajo en cualquier momento.

Porque, efectivamente, la suerte que el PALENCIA tuvo cuando al poco de iniciarse el encuentro Parajón estrellaba el balón en el travesaño, le volvió la espalda en el segundo tiempo con el madrugador empate. ¡Ah, si hubiera transcurrido más tiempo sin marcar los astures! Se desmelenó el OVIEDO y el PALENCIA fue capeando el temporal, hasta que, extenuados sus hombres, permitieron que la zaga contraria se situara prácticamente sobre la raya central del campo...

Competido y espectacular segundo tiempo, en el que el PALENCIA nos dio una muestra de sus posibilidades, ante un OVIEDO con autoridad, pero no con tanta como para doblegar la enorme moral y el buen hacer palentinos.

Efectivamente, ¡demasiado «coco» el PALENCIA de esta tarde para el REAL OVIEDO!...—P.M.B.

«REAPARECIDO».—Prácticamente, Tomás reaparecía en Oviedo tras una larguísima ausencia. mucho y en el grabado, entra impetuoso al remate de cabeza, pero Camuel se haría con el e (Foto LUI

OVIEDO. — (De nuestro enviado, **Pedro-Miguel BARREDA**).

Gran paso hacia adelante en las aspiraciones palentinas. Las buenas clasificaciones, los títulos, se logran haciendo diana en el domicilio de los "grandes". ¡No es nada arrancar un punto positivo al OVIEDO, precisamente cuando el cuadro asturiano comenzaba a embalarse hacia arriba! Tal es el sentimiento, que ahora mismo calienta las ilusiones de la afición morada.

CAMPO. — Excelente entrada en el "Carlos Tartiere", donde había sido decretada "jornada económica". Mucho ambiente en los graderíos, eufóricos por las últimas actuaciones oviedistas. También bastantes seguidores palentinos, que, dirigidos por el infatigable Elías, no dejaron un solo instante de animar al PALENCIA.

Ese "ambiente" hizo que el público, contrariado por el empate y por la inoperancia de los suyos para romper la igualada, perdiera los papeles, se pusiera un tanto nervioso y denostara frecuentemente al árbitro, contra el que lanzó muchas almohadillas cuando se retiraba hacia los vestuarios. Al final le esperaban a la salida...

Tarde espléndida, calurosa y soleada, verdaderamente de anticipada primavera. El terreno de juego, embarrado en amplias zonas, sobre todo por el centro y bien en las bandas.

ALINEACIONES. — De salida los equipos formaron así:

Real Oviedo: Camuel; Laguna, Antuña, Luisito; Vili, Javier, Esteban; Ortuondo, Quique, Parajón y Javi.

En la segunda parte, minutos 35 y 42, entraron Santacatalina y Sebas por Laguna y Ortuondo.

Palencia C. F.: Díez; Salví, Bonet, Ferrero, Fuertes; Baquero, Teixidó, Tomás, Sampedro; Dueñas y Uco.

También en la segunda parte, minutos 35 y 36, Alonso sustituyó a Bonet y Balbás, a Uco.

ARBITRAJE. — A cargo del colegiado gallego, Medín Prego. Ya está dicho que el público se enfadó mucho con él. El público "vio" demasiadas faltas y reclamó varios "penalties". El público, no obstante, no protestó, ¡naturalmente!, que al resbalar Antuña y caer pitara una falta inexistente a Dueñas, invalidando el gol, que el jugador palentino marcó; ni tampoco vio nada el público cuando Bonet, en na prodigiosa arrancada desde atrás llegó hasta el área ovetense y cayó interceptado por la defensa, siendo retirado del campo en camilla.

Yo me atrevería a decir que el árbitro cumplió. Mostró tarjetas amarillas a Laguna, Javi, Salví y Bonet.

LOS GOLES. — Ambos subieron al marcador en la se parte, así:

6-1, minuto 2. Tomás rec pelota de Uco y penetra en ción de extremo izquierda centrar templadamente s área pequeña. Baquero de blimente pasar el balón y D que entraba impetuosamen el centro, clava el esférico mallas. Un gran gol, que como una ducha de agua mientras que la "parroquia lentina lo celebraba albor mente.

1-1, minuto 6. Rápido local, llevado por la band quierda, con un centro lar

(Continúa en la pág de este Suplemento)

EL GOL ANULADO.—Lo marcó Dueñas. Realmente, no hubo anulación, porque el colegiado había antes. Una jugada para la moviola, desde luego.—(Foto LUIS).

M.C.D.2022

PASILLOS Y VESTUARIOS

Charlando con los entrenadores

GENTO: "EMPATAR AQUI ES COMO TRIUNFAR EN OTROS CAMPOS". "EN LA SEGUNDA PARTE EL PALENCIA HA DADO LA MEDIDA DE SU FUERZA Y DE SU MORAL DE VICTORIA".

DIESTRO: "NOS HEMOS VIGILADO Y "ATADO" TODOS MUTUAMENTE". "AFORTUNADAMENTE PARA NOSOTROS, LLEGO PRONTO EL EMPATE".

ICIA.—Fue la característica principal del juego palentino. En el grabado, Uco se lleva el balón de cabeza, en pugna con Camuel y Laguna, mientr as Esteban corre a tapar huecos.—(Foto LUIS)

TO: "Nos ha perjudicado el barro más que a ellos"

ndo me acerco al vestuario do por el PALENCIA, traen net en volandas. El pundonoo jugador tiene el gesto de do- hasta yo diría que se le van ndo las lágrimas. Bonet no a. Con él va el presidente del Dr. Aguayo Lorent, y le pre- to:

Qué ha sido?

abrá que confirmarlo, pero parece que se trata de una- able rotura de ligamentos.

Traducido a tiempo?

a digo que hay que mirarle ero, pero creo que podría te- para un mes largo. Ya vere- go "secuestro" a Paco Gento razo de esos amigos, que tiene por todas partes y que le están felicitando.

--Meritísimo empate, ¿no, Paco?

--Importantísimo, porque ahora mismo el OVIEDO es el "coco" del Grupo. Además, un empate merecido, porque hemos tenido más ocasiones que ellos, sin olvidar la "faena" del árbitro señalando falta contra Dueñas, cuando el jugador asturiano se había caído porque resbaló. Ahora dirán que no nos anularon el gol, porque había pitado antes. Lo que pasa es que ¡no nos dejó meterlo, que no es lo mismo!

--Y hablando de no olvidar, ¿recordamos el cabezazo de Parajón al larguero, Paco?...

--No, no hay por qué olvidarlo, pero son cosas que pasan en el fútbol. Mira, supimos adelantarnos en el marcador y si no nos empatan tan pronto, creo que ahora podríamos estar festejando la victoria, aunque el empate, como te digo, me parece importantísimo, porque, además, nos ha perjudicado el barro más que a ellos.

--Suele decirse que el mal estado del terreno de juego es más perjudicial para quien intenta crear, que para quien destruye...

--Es que hoy por hoy el juego del PALENCIA al contrataque es de categoría y no hemos podido hacerlo como queríamos, porque el barro nos impedía salir con la debida rapidez.

--¿Cómo has visto al OVIEDO?

--Es un gran equipo, con una gran defensa, extremos rápidos, hombres con mucho fútbol para la zona central. Le he visto en un gran momento, aunque no ha podido librarse del marcaje, a que les hemos sometido.

--El segundo tiempo ha sido, a mi juicio, mucho mejor que el primero. ¿Estás de acuerdo?

--Sí, desde luego. Ahí es donde el PALENCIA ha dado la medida de su fuerza y de su moral de victoria.

--¿Te creó problemas la lesión de Bonet?

--Bonet es un gran jugador y, naturalmente, su retirada me creó problemas, porque estaba entonces pensando en hacer otro cambio y no el suyo precisamente. Ya verías a Balbás "calentando" por la banda. Con Alonso contaba para reemplazar a Tomás, a quien había confiado una misión muy importante: marcar a Javier, en cuya tarea "se ha vaciado".

--¿En resumen?

--Que empatar hoy aquí es tanto como triunfar en otros campos, por el punto que hemos arrancado a uno de nuestros más caracterizados rivales.

DIESTRO: "Hemos debido ganar por 2-1"

Tarda mucho en acudir a la sala de prensa el entrenador ovetense, Diestro. El tiempo apremia y le abordo por los pasillos, camino de donde le esperan otros colegas. ¿Y qué le digo yo a este hombre, si el reparto de puntos ha puesto de mal talante a los "hinchas asturianos? Una pregunta contemporizadora:

--¿Ha merecido el PALENCIA el empate?...

--No es cuestión de merecimientos, porque el resultado resulta ya inamovible. Pero, en fin, ya que me lo pregunta, le responderé que hemos debido ganar por 2-1.

--En qué basa tal afirmación?

--En que nos hemos anotado más oportunidades y hemos dominado territorialmente al PALENCIA.

--Quizás sea que el equipo visitante, más que del "territorio", se preocupó de vigilar a sus hombres, Diestro.

--Nos hemos vigilado y atado todos mutuamente.

--¿Es que temía al PALENCIA?

--Naturalmente, porque conozco su juego y esperaba además su planteamiento del encuentro.

--Total, que le asustó el 0-1 ¿no?

--Sí, me preocupó. Afortunadamente llegó en seguida el empate, porque en caso contrario el marcador se nos hubiera puesto muy cuesta arriba. De todas formas, el partido ha resultado muy peleado, con el efecto negativo del barro sobre mis hombres, más que sobre los del PALENCIA. Creo que se ha visto un gran encuentro.

--Al final el público se ha enfadado con el árbitro. ¿Algo que alegar?

--Tengo por sistema respetar el comportamiento del público y no enjuiciar la actuación arbitral, aunque sí creo que nos ha perjudicado.

--¿Algo más, Diestro?

--Mucha suerte para los palentinos.

--Gracias.

Pedro-Miguel BARREDA

OR EL.—A Teixidó le marcaron una vez más implacablemente. Con o, pudo realizar algunas de sus penetraciones, aunque no tuvo ocasión de prodigar el «teixidazo».—(Foto LUIS).

ALEGRIA.—Dueñas, que acaba de conseguir el tanto palentino, es materialmente «sepultado» en abrazos por sus compañeros. Era la alegría de un posible triunfo.—(Foto LUIS).

M.C.D.2022

2.ª DIVISION «B» GRUP PRIMER

Empate del Zamora en Langreo, co escándalo final en torno al árbitr

El Mirandés ganó en Lugo y causó una gran impresi

LANGREO, 2; ZAMORA, 2

Langreo, 11 (Efe). — Con escándalo al final el Unión Popular de Langreo y el Zamora empataron a dos goles en Ganzábal.

Tarde primaveral y el campo en buenas condiciones aunque algo blando. Poco público en el graderío, al final y como consecuencia de un penalty señalado por el árbitro en una falta que había cometido el Zamora el público se estacionó entorno a los vestuarios increpando duramente al equipo arbitral que hubo de ser protegido por la Fuerza Pública, tardando varias horas en poder abandonar el recinto del campo.

Dirigió el encuentro el colegiado guipuzcoano señor Extremo Coscolín, que anduvo siempre lejos de la jugada y no quiso saber nada en las áreas hasta ese final inesperado con el que su decisión sentenció el encuentro y promovió el alboroto. Mostró tarjeta amarilla en el minuto 38 de la segunda parte a Jesús del Zamora por derribo a Portela.

Alineaciones:

Zamora: Merino; Jesús, Braga, Neke, Pepe; Merayo, Garre, Sánchez Marcos; Alen, Poli, Mateos. En el minuto 15 Dolfi sale por Mateos y en el 20 José Manuel lo hace por Sánchez Marcos.

Langreo: Manolín; Atilano, Fernando, Corbato, José Ramón; Ricardo, Novo, Badajoz; Manzano, Tistu, Portela. En el minuto 20 de la segunda parte Julio sale por Corbato.

0-1. Minuto 25. Colada de Alen por la derecha con pase a Poli que marca de cerca.

1-1. Minuto 29. Pase cruzado de José Ramón que Chistu lanzándose valientemente envía a la red.

2-1. Minuto 42. Lanzamiento de un córner por Ricardo y cabezazo de Mortera que bate a Merino.

2-2. Minuto 88. Penalty del escándalo que lanza muy bien Garre engañando a Manolín y consiguiendo el empate.

El encuentro fue una lucha de poder a poder entre dos equipos que buscaban con ilusión el conseguir un buen resultado aunque con tácticas claramente contrapuestas ya que el Zamora salió con precauciones marcando severamente a los atacantes azulgranas y situando en el centro del campo una barrera de cuatro hombres al retrasar a Sánchez Marcos dejando sólo en punta y sin posición fija a Poli y al extremo derecha Alen.

BILBAO ATH., 1; LOGROÑES, 1

Bilbao, 11 (Efe). — Buena entrada, tarde fresca y campo húmedodo y algo resbaladizo.

Alineaciones:

Bilbao Athletic: Meléndez; Aizcorreta (Gil), Liceranzu, Purroy, Javi Bilbao; Echeverría, Gabiola, Güembe (Dofague); Egusquizaga, Marayo y Txomin.

Logroñés: Castell; Pita, Valderrama, Arriola, Maneiro; Valenciaga (Juan), Eraso (Hugo), Sanz; Tasio, Lotina y Muñoz.

Arbitró el colegiado Manuel Peiset, aragonés, que estuvo mal enseñando tarjeta amarilla a Maneiro por juego peligroso.

Toles. Todos en la segunda mitad.

1-0: A los 18 minutos del segundo tiempo. Córner sacado por Echeverría desde la izquierda de Castell que remata impecablemente de cabeza Txomin.

1-1: Minuto 28. Internada de Lotina por la izquierda con pase al centro que remata dentro del área pequeña Hugo con fallo defensivo bilbaíno.

Pudo el PONTEVEDRA con la CULTURAL LEONESA

2-1: Minuto 38. Gran gol con fuerte chut de Egusquizaba culminando una jugada individual iniciada en la mitad del campo del Logroñés, avanzando derecho hacia la portería perseguido por contrarios.

A los 32 minutos de esta segunda parte en un saque de esquina desde la izquierda remata Txomin al marco pero el señor Peiset anula el tanto por falta del jugador bilbaíno.

Hubo algunas ocasiones de gol como a los 4 minutos de la primera parte en que el equipo bilbaíno lanzó tres saques de esquina seguidos y al final no entró el balón de milagro. Y tres minutos más tarde con un gran tiro de Javi Bilbao. Y a los 34 de este primer tiempo en un barullo ante la portería logroñesa.

Por parte del Logroñés a los 32 minutos de la primera parte y finalizando el partido tuvieron dos buenas ocasiones que pudieron haber subido al marcador.

Victoria trabajosa del equipo vizcaíno ante un Logroñés que ha trenzado buenas jugadas en el centro del campo sin que las haya sabido resolver ante el portal de Meléndez. Ha hecho un buen juego de contrataque con tono defensivo a fin de llevarse un punto de San Mamés lo que casi consiguió.

Pusieron gran interés sus jugadores e igualmente el equipo bilbaíno que jugó a ráfagas.

LUGO, 0; MIRANDES, 1

Lugo, 11 (Efe). — Arbitró el colegiado del oeste señor Valdés Sánchez, que tuvo una mala actuación. No pitó un penalty para cada equipo. Mostró tarjeta amarilla a Lecumberri, a los 40 minutos de la segunda parte, por entrada antirreglamentaria a Juan Fermín.

Mirandés: Muñoz; Haro, Usle, Fito, Arriola; Blach, Lucas, Mata; Urrecho, Paco y Ventosa. A los 28 minutos del segundo tiempo, Lecumberri entró por Urrecho.

Lugo: Dosi; Fariña, Bertúa, Alvarez, Vituco; Camuel II, Charly, Camuel I; Juan Fermín, Gonzalez y Varela. A los 11 minutos del segundo tiempo, Cabo entra por Charly.

El gol: A los 11 minutos de juego Paco aprovecha un doble fallo de Vitico y Alvarez, y marca cuando Dosi salía a la desesperada.

Partido disputado sobre un campo muy embarrado con dominio casi absoluto del Mirandés en el primer tiempo y primeros 15 minutos de la segunda parte. Después pasó a dominar el Lugo que disfrutó con claras oportunidades para empatar la contienda.

El Mirandés ha causado una gran impresión y su juego fue aplaudido por los aficionados. Junto con el Bilbao Athlétic, fue el mejor equipo que pasó por Lugo esta temporada.

En el Lugo destacaron Fariña, Alvarez y Charly; por el Mirandés, Usle, Paco y Ventosa.

PONTEVEDRA, 3; LEONESA, 2

Pontevedra, 11 (Efe). — Arbitró el colegiado asturiano señor Díaz Gutiérrez, que tuvo una regular actuación. Mostró tarjeta amarilla a Valbuena, a los 36 minutos, por juego peligroso, y a los 77 minutos envió a la caseta a los suplentes de los dos equipos, que hasta entonces permanecían en los respectivos banquillos.

Pontevedra: Berto; Santos, Tuto, Bastida, Márquez; Gabriel, Barrientos, Sasiain; Rivas, Plaza y Toledo. A los 46 minutos, Salvador entra por Plaza y a los 56 Norat por Márquez.

C. Leonesa: Esteban; López, Valbuena, Elustondo, Rivo; Gerardo, Ruiz, Herrero; Martínez, Celso y Cortabitarte. A los 59 minutos, Villafañe entra por Elustondo y a los 66 Rafa por Valbuena.

Goles: A los 6 minutos, Tuto bombea un balón sobre la escuadra y Esteban, al tratar de cogerlo, se le escapa a las mallas, 1-0. A los 32 minutos, contragolpe leonés y Herrero, ante una indecisión de Márquez, se se hace con el balón, envía a Martínez, en claro fuera de juego, y éste a Ruiz que después de un quiebro bate por raso a Berto, 1-1. A los 47, internada de Ruiz y centro que Martínez remata de cabeza a la red, 1-2. A los 48 minutos, penalty riguroso contra la Leonesa y Santos lo transforma en el 2-2. A los 52 minutos, Toledo saca un córner, recoge Tuto, se interna, centra y Barrientos de cabeza establece el 3-2 difinitivo.

El partido ha sido de poco juego, sobre un terreno muy embarrado. Tuvo interés por la gran fuerza de ambos equipos y por el movimiento del marcador.

El triunfo local es justo ya que el Pontevedra dominó más que su rival y disfrutó de mejores ocasiones de gol.

En el Pontevedra destacaron Sasiain, Barrientos, Santos y Tuto. Por la Leonesa, Esteban, Herrero, Gerardo y Martínez.

AT. MADRILEÑO, 1; TORREJON, 0

Madrid, 11 (Efe). — Actuación calamitosa del colegiado andaluz señor Caetano Bueno, que por sus reiterados errores se convirtió en el principal protagonista del partido. Pasó por alto dos claros penaltys al Atlético en los primeros minutos del encuentro y otro al Torrejón en los comienzos de la segunda parte. Pitó sin embargo un penalty inexistente en el área del Torrejón, que supuso el gol del Atlético. Mostró cartulinas amarillas a los atléticos López y Lamata.

Alineaciones:

Atlético Madrileño: Diego; Fraguas, Herrero, Benito, Salcedo; López, Braojos (Lamana), Corchado; Víctor, Mínguez y Pedraza (Hidalgo).

Torrejón: Leal; Atienza, Gabilondo, Daniel, Torres; Chicui (Escarabajal), Calvo, De Diego; Munguía (Flores), Martínez y Morales.

El solitario gol del encuentro que proporcionó la victoria al Atlético subió al marcador en el primer minuto de la segunda mitad. Penalty imaginario por falta a Pedraza dentro del área, que lanza Mínguez. Leal llega a tocar el esférico, pero se va al fondo de la red.

De penalty y gracias en regalo del colegiado el Atlético Madrileño resolvió este derby madrileño ante el Torrejón, en un encuentro jugado sobre un terreno en pésimas condiciones. Se jugó con fuerza y virilidad, pero con nobleza por ambos conjuntos, con dominio territorial del Atlético en el primer período y presión más acusada y mejor juego del Torrejón en la segunda parte.

Destacaron por el Atlético, Salcedo, Braojos y Corchado. Por el Torrejón, la defensa en la que sobresalió Gabilondo, Martínez y Morales.

PEGASO, 1; ENSIDESA, 0

Madrid, 11 (Efe). — Dirigió el encuentro el colegiado jerezano señor Chacón Sánchez que estuvo muy bien. Amonestó a Salagre, del Pegaso, y a Miguel Angel, del Ensidesa. También mostró la tarjeta amarilla a Lara, meta suplente del Pegaso, que desde el banquillo estabo chillando, al parecer.

El gol:

1-0. Minuto 21. Un balón en el área visitante es perseguido por Guti y García Rivera, y Miguel Angel, al intentar despejar la situación, introduce el balón en propia meta.

Alineaciones:

Pegaso: Sergio; Javi, Chuti, Loren, Chafer; Ramos, García Rivera, Guti; Chaves, Salagre y Pedro.

Ensidesa: Granada; Vallina I, Esteban, Miguel Angel, Quirós; Quico, Torres, Ramón; Villaverde, Zurdo (Vallina II) y Villa.

Partido disputado en un campo impracticable y en el que el mérito corresponde a ambos conjuntos por haberse podido mantener en pie, y disputar un partido en el que el terreno de juego se pudia prestar a choques y golpes, pero sin embargo los jugadores se han desenvuelto magníficamente pese a esta dificultad del terreno.

El resultad ha sido justo y los puntos se han quedado en la parte de la balanza que más méritos ha puesto de manifiesto en el terreno.

Destacaron por el Pegaso García Rivera y Ramos; y por el Ensidesa, Granada y Miguel Angel.

SESTAO, 3; CAUDAL, 0

Sestao (Vizcaya), 11 (Efe). — Alineaciones:

Sestao: Garataonaindia; Urrutia, Núñez, Bedialauneta, Atucha; Del Barrio, Carlos, Iturregui; Baños, Irauzqui y Alfredo.

Caudal: Benjamín; Moli, Campa, Solís, Valdés (Benjamín); Quinito, Miguel, Méndez; Olegario (Javier), Amarildo y Barrio.

Arbitró el colegiado gallego señor Lage Sánchez, que tuvo una buena actuación en el primer tiempo y defectuosa en el segundo, siendo abucheado en respetidas ocasiones, y pasó por alto dos claras faltas en el área astur. Sacó tarjeta amarilla a Moli por protestar.

Goles:

1-0. Minuto 9 del primer tiempo. Bedialauneta desde fuera del area empalmó un gran remate que, tras pegar en el poste, se cuela definitivamente en la portería.

2-0. Minuto 26. Iturregui establece el 2-0 de cabeza.

3-0. Minuto 8 del segundo tiempo. De Barrio a pase de Iturregui marca el tercer gol.

Partido con poca historia, dada la superioridad manifiesta del equipo local que ha debido concluir con una victoria mucho más holgada si las ocasiones de gol habidas las hubiera transformado.

El dominio territorial del equipo vizcaíno ha sido absoluto, limitándose los asturianos a defenderse con más corazón que acierto.

ORENSE, 2; R. U. DE IN

Orense, 11 (Efe). — Dir colegiado señor Rey Cabez tuvo una regular actuación tró tarjeta amarilla a Pa a Samos, por protestar y peligroso.

Alineaciones:

Real Unión: Valverde; buru, Garmendia, Gal Sánchez; Alzugaray, Echa rral; Ortego, Almandoz y no. A los 20 minutos del s tiempo Lustres entra por ray y a los 41 Parro por C ga.

Orense: Casado; Samos Luis, Casimiro, Rodolfo; Escudero, Tenorio; Antoni tor y Luis. A los 17 minu segundo tiempo Somaza en Escudero y a los 34 Mor Samos.

Goles: A los 27 minutos gundo tiempo Antonio s córner y Ochoa, de cabeza ta a la red el 1-0; a los 3 tos internada de Pastor, d la defensa y ante la salida verde marca de tiro fuerte el 2-0, en jugada muy apl

Presión del Orense durs 90 minutos sobre un Real que se defendió con acie muchas ocasiones, pero q perdió justamente ante un se superior.

Terreno de juego embar media entrada, a pesar de mujeres entraban gratis.

El más destacado del Unión fue el meta Alverd realizó intervenciones muy didas; así como Garme Ortego; por el Orense los res fueron Ochoa, Pastor

TENERIFE, 2; HUESCA

Sta. Cruz de Tenerife, 11 —Alineaciones:

Tenerife: Domínguez, M Navarro, Julio, Aparicio, Abad, Alberto (Mini), Be Román (Juan Miguel) y ñaga.

Huesca: Muyo, Ausaber mán, Pedro, Bárcena, Chur rra, César, Val, Camarón sao.

Arbitró el valenciano Pastor, protestado en algun ciones. Expulsó a Chirri tró tarjeta amarilla al Tosao y al tinerfeño Man

El primer tiempo fue d dominio del Tenerife, qu botelló a los visitantes h punto de que el meta lo realizó ninguna interven esta fase. Los de Huesca s ñaron frente a su marco o jeto de impedir que enca tanto. A los treinta min colegiado anuló un gol ño que marcó Martín y mente había expulsado por entrada violentísima mán.

El segundo tiempo f iguales características, aun rante la primera media locales se mostraron con garra y profundidad, pero arreciaron y en el minuto beceó Julio el balón tras birlo de Manolo, que había tado una falta y lo envió do de la red.

A los 41 minutos marcó vo el Tenerife a tiro de La ga tras recoger un cabe Mini que había rechazado guero.

El Tenerife pese a s utc minio tuvo momentos en q mostró falta de rapidez y d tividad en el tiro a pue

El Huesca, por su parte, ció siempre a cualquier ofensiva y sólo trató de der su marco, en el que Muyo realizó una gran

M.C.D.2022

CICLISMO

HURAU, vencedor absoluto de la RUTA DEL SOL

El equipo MANZANEQUE no salió en la última etapa, por desacuerdo con la organización

(Valencia), 11. (Del en- especial de "Efe", Pedro nez).

s nueve de la mañana, un de hora después del ho- previsto, se dio la salida a corredores en carrera, para ar la quinta y última etapa "Ruta Ciclista del Sol".

equipo de Manzaneque no la salida al retirarse de ca- motivado por una diferen- criterio con la organización, o a la sanción que le fue im- a un corredor de su equi- n la etapa de ayer; al no levantada la sanción, optó no tomar la salida.

s primeros kms. de carrera de paseo matutino para los ipantes. En Elda parece que os corredores quieren iniciar scarceos, pero más para pro- fuerzas que para conseguir positivo, el pelotón cambia uamente de hombre en ca- La llegaba a Villena se efec- un tren más vivo que el que ba la carrera a su paso por y Novelda. El acicate es la era meta volante que se dis- rá en la población villenen- pasaron siete corredores en o de cabeza, disputándose al nt" la volante, pasando por orden: primero, el belga er Godefroot, seguido de dy Devenage, también del mo equipo que el anterior, y ero, Manuel Martín.

la salida de Villena se rea- a el pelotón marchando len- ente, realizan su paso por ansa con retraso al horario sto, y a la salida de esta po- ión, está la zona de avitualla- nto; siguen los corredores sin ar la marcha hasta las cerca- de Ayora.

disputa la segunda meta vo- e establecida en Ayora, a la llegan escapados cinco corre- s que aventajan al pelotón en doscientos metros, pasan por orden: Paulino Martínez, er Godefroot, Pedro Vilarde- Andre Dierichx e Ismael Le- eta. Poco dura la escapada ya en el km. 110 de carrera es alizado por el grueso del pe- n.

n el kms. 117 de carrera, el co- or Javier Elorriaga sufre una a, sin consecuencias. Pierde acto con el pelotón y sus com- eros de equipo Roque Moya y Luis Mayoz se rezagan y yudan a reincorporarse al pe- n. Tras pasar Jalance toman acto con él, pasando los co- dores agrupados por el puen- el río Júcar.

n el km. 120 empieza a llover, ando parecía que esto frenaría la marcha del pelotón, sirve de acicate para atacar las rampas de Cofrentes, de segunda categoría, con fuerza, produciendo rotura de carrera, con corredores que van quedando descolgados del grupo de cabeza.

La subida al puerto se efectúa con las siguientes posiciones:

1, Fusch; 2, Lasa; 3, Belda; 4, Willems; 5, Yurrebaso, y 6, Thurau.

La bajada se efectúa a fuerte tren y el pelotón se disgrega en numerosas fracciones, produciéndose los abandonos.

El grupo de cabeza lo forman 15 corredores; a éste le siguen otro grupo de siete corredores, pero no consigue contactar con la cabeza de carrera, llegando aquellos a Utiel a fuerte tren. Se disputa la victoria en un "sprint" largo que es ganado por Saronni, seguido de Thurau, Lasa y el resto de corredores.

El promedio del vencedor es de 36'827 kms.-hora, invirtiendo para recorrer los 186 kms. de carrera, 5-03-02.

El paso de carrera por las distintas poblaciones del trazado es seguido con interés por numeroso público que espera a los corredores y les aplauden al llegar. La lluvia fuerte no desanimó a los aficionados que esperaron a los ciclistas aguantando el chaparrón.

En la meta de Utiel numeroso público se dio cita para presenciar esta "Ruta Ciclista del Sol", que agrupó a los aficionados que esperaron con bastante anticipación la llegada de los ciclistas, ya que la carrera sufrió un retraso, sobre el horario previsto, de más de media hora.

CLASIFICACION DE LA ULTIMA ETAPA

1 Saronni (It.), 5-03-02.
2 Thurau (Fr.), id.
3 Lasa, id.
4 Viejo, id.
5 Willems, id.
6 Van Looy, id.
7 Belda, id.
8 Fusch, id.
9 Torres, id.
10 Chinetti, id.
11 Sanders, id.
12 López, id.
13 Gonzalez Linares, 5-03-13.
14 Dierichx, 5-03-16.
15 Méndez, 5-03-18.

CLASIFICACION GENERAL FINAL

1 Thurau, en 21-54-15.
2 Willmes, 21-54-20.
3 Belda, 21-54-22.
4 Saronni, 21-54-31.
5 Fusch, id.
6 Lasa, 21-54-33.
7 Sanders, Teka, 21-54-34.
8 Chinetti, 21-54-37.
9 Torres, id.
10 Bernardo López, id.
11 Viejo, 21-54-40.
12 Dierichx, 21-55-03.
13 Menéndez, 21-55-13.
14 Van Loy, 21-55-19.
15 Melero, 21-57-49.
16 Lora, 21-57-54.
17 Lejarreta, 21-58-53.
18 Nazábal, 22-00-46.
19 Yurrebaso, 22-01-08.
20 Pujol, 22-02-21.

GENERAL DE LA MONTAÑA

1 Fernández Moreno, 19 puntos.
2 Fusch, 17.
3 Yurrebaso, 13.

GENERAL DE METAS VOLANTES

1 Ruddy Pevenage, 20 puntos.
2 Manuel Martín, 13 puntos.
3 Fernández Moreno, 12.

GENERAL POR PUNTOS

1 Thurau, 54 puntos.
2 Saronni, 49.
3 Chinetti, 25.

GENERAL POR EQUIPOS

1 Ijsboerke-Gios, 65-58-08.
2 Scic-Botecchia, 65-68-34.
3 Kas-Campagnolo, 66-01-27.
4 Moliner-Vereco, 66-02-32.
5 Teka, 66-02-54.

CAMPEONATO DE FUTBOL DE PRIMERA REGIONAL

SOLO TRES PARTIDOS

Resultados:

Saldaña-Villada (suspendido)	
Cervera-Villamuriel (suspendido)	
Herrera-Paredes (suspendido)	
Baltanás-Cristo Olímpico	1-1
San José-Peña Real Madrid	2-0
Palencia Prom.-Dueñas	3-0

CLASIFICACION

	J.	G.	E.	P.	F.	C.	Ptos.
1.—Palencia Prom.	2	2	0	0	6	2	4+ 2
2.—San José	2	1	1	0	3	1	3+ 1
3.—Cristo Olímpico	2	1	1	0	4	2	3+ 1
4.—Paredes	1	1	0	0	3	1	2
5.—Saldaña	1	1	0	0	3	1	2+ 2
6.—Peña Real Madrid	2	1	0	1	3	3	2
7.—Baltanás	2	0	1	1	2	4	1— 1
8.—Dueñas	2	0	1	1	1	4	1— 1
9.—Villada	1	0	0	1	2	3	0— 2
10.—Cervera	1	0	0	1	1	3	0
11.—Herrera	1	0	0	1	1	3	0
12.—Villamuriel	1	0	0	1	1	3	0— 2

PARTIDOS PARA EL PROXIMO DOMINGO

Saldaña-Cervera
Villamuriel-Herrera
Paredes-Baltanás
Cristo Olímpico-San José
Peña Real Madrid-Palencia Prom.
Villada-Dueñas
Palencia Promesas-Dueñas

LOS OTROS 5 GRUPOS DE TERCERA DIVISION

GRUPO PRIMERO

Ponferradina, 1; Celanova, 0.
Avilés, 3; Naval, 1.
Siero, 1; Arosa, 0.
Turón, 3; Fabril, 0.
Compostela, 0; Rayo Cantabria, 0.
Gran Peña, 3; Cayón, 1.
Turista, 4; Santoña, 1.
Alondras, 1; Entrego, 0.
C. D. Gijón, 2; Cacabelense, 1.
Gijón Ind., 1; Cambados, 1.

GRUPO SEGUNDO

Guernica, 2; Valmaseda, 2.
Gran Peña, 3; Basconia, 1.
Burgos Prom., 2; Sabiñanigo, 0.
Chantrea, 0; Arenas, 0.
Sanguesa, 2; Lagún Onak, 2.
Calahorra, 0; Tolosa, 2.
Guecho, 0; San Sebastián, 0.
Motrico, 1; Tudelano, 1.
Erandio, 0; Lemona, 0.
Munguía, 1; Aurrera, 2.

GRUPO TERCERO

Barcelona, 1; Olot, 1.
Hospitalet, 2; Figueras, 1.
Malgrat, 0; Acero, 0.
La Cava, 3; Masnou, 3.
Europa, 2; Horta, 2.
Badalona, 2; Reus, 1.
Villarreal, 3; Mahonés, 1.
Vall de Uxó, 3; Gavá, 0.
Endesa, 2; Júpiter, 0.
Andorra, 1; Monzón ,1.

GRUPO QUINTO

Manacor, 1; Mallorca, 1.
Poblense, 1; Albacete, 1.
Torrevieja, 2; Mestalla, 0.
Gandía, 1; Paterna, 0.
Eldense, 4; Villena, 0.
Crevillente, 2; Alcira, 1.
Español, 2; Orihuela, 0.
Almansa, 2; Margaritense, 0.
Alcoyano, 1; Constancia, 0.
At. Baleares, 2; Cartagena, 0.

GRUPO SEXTO

At. Malagueño, 1; Vélez, 0.
Extremadura, 0; Linense, 0.
Don Benito, 2; Iliturgi, 0.
Melilla Ind., 1; Rota, 1.
Betis D., 4; Estepona, 0.
Puerto Real, 4; Motril, 0.
Valdepeñas, 2; G. Melilla, 0.
S. Fernando, 1; Villanovense, 0.
Ubeda, 3; Mérida, 0.
Carolinense, 2; Jerez Ind., 0.

IMPORTANTE EMPRESA CON PROYECCION NACIONAL, PERTENECIENTE A GRUPO INDUSTRIAL LIDER EN SU SECTOR, NECESITA

REPRESENTANTES PARA PALENCIA

SE REQUIERE:

— Persona activa y con iniciativa, capaz de afrontar el reto de una labor difícil y sugestiva, apoyada por una organización potente y habituada a ejercer un control sistemático sobre las zonas.
— Bachiller Elemental u Oficialía Industrial (Delineación o Ebanistería).
— Experiencia demostrable mínima de 2 años en la venta y conocimientos de carpintería interior de obra (puertas, cercos, jambas, rodapiés, parquets, etc.).

SE OFRECE:

— Comisiones sobre ventas, según baremos existentes en el sector de actividad.
— Empresa estable y con una proyección al Mercado de nuevos productos.
— Dependencia del Director Regional de Ventas -Castilla de la División de Construcción.
— Absoluta reserva.

Interesados escribir enviando «curriculum vitae» detallado a:

PUBLICIDAD MAPP
C/ Eduardo Martínez del Campo, 7, bis. BURGOS

BALONCESTO

EL R. MADRID YA ES CAMPEON DE LIGA

Madrid, 11 (Efe).—Resultados de los encuentros de baloncesto disputados este fin de semana:

Mollet	81	Estudiantes	101
Manresa	112	Tempus	100
Basconia	88	Juventud	96
Cotonificio	96	Pineda	81
Barcelona	120	Askatuak	79
R. Madrid	119	Areslux	86

CLASIFICACION

1.—R. Madrid	19	17	2	0	2.074	1.637	36+14
2.—Barcelona	19	15	0	4	1.987	1.601	30+10
3.—Juventud	19	13	2	4	1.877	1.667	28+12
4.—Estudiantes	19	11	1	7	1.876	1.668	23+ 5
5.—Cotonificio	19	11	1	7	1.793	1.759	13+ 1
6.—Areslux	19	10	0	9	1.810	1.893	20+ 2
7.—Manresa	19	9	0	10	1.740	1.724	18— 2
8.—Tempus	19	8	0	11	1.865	1.889	16— 2
9.—Basconia	19	8	0	11	1.670	1.837	16— 4
10.—Mollet	19	5	0	14	1.610	1.936	10—10
11.—Pineda	19	2	0	17	1.592	1.892	4—14
12.—Askatuak	19	2	0	17	1.545	1.876	4—12

KALO
MUEBLES DE COCINA
VARIEDAD EN MODELOS Y COLORES
ELECTRODOMESTICOS DECORABLES
C/ CASAÑE 1 - JUNTO A MODESTO LAFUENTE Nº 37

M.C.D.2022

CAMPEONATO PROVINCIAL DE FUTBOL INFANTIL

Resultado de los encuentros de futbol correspondiente al Campeonato Provincial Infantil, jugados este fin de semana:

B. Dueñas, 1; Polideportivo, 1.

Palencia Promesas, 1; La Salle Mesón San Bernardo, 4.

San Telmo, 2; F. F. Radiovisión, 2.

Peña Ath. Bilbao, 0; Venta de Baños, 2.

CLASIFICACION

	J.	G.	E.	P.	F.	C.	P.
P. A. Bilbao	4	3	0	1	16	2	6
V. Baños ...	4	3	0	1	12	5	6
F. F.-Radiov.	4	2	1	1	13	4	5
Castilla	3	2	1	1	6	3	5
La Salle	3	1	1	1	7	5	3
S. Telmo ...	4	1	1	2	9	7	3
Polideport. ..	3	1	1	1	4	4	3
Dueñas	3	0	2	1	1	13	1
Palencia P. .	4	0	0	4	2	26	0

BOXEO

VICTORIA PROTESTADA DE PERICO FERNANDEZ, EN ZARAGOZA

APLAZADO EL EVANGELISTA-RODRIGUEZ

Zaragoza, 11. (Efe). — Perico Fernández ha vencido al primera serie inglés de color Tony Marthey por puntos, en un combate disputado a ocho asaltos en el Polideportivo Salduba y que concluyó esta madrugada.

La decisión ha sido acogida por el numerosísimo público que llenaba los graderíos con división de opiniones. Perico ha sacado mucho más las manos que en otras ocasiones, pero no ha encontrado la distancia y sus golpes han sido imprecisos. En el sexto asalto, Perico lanzó un buen crochet de izquierda a la mandíbula del negrito, que le hizo tambalear. Pero haciendo gala de un gran encaje, se ha repuesto, logrando superar el bache.

En los dos últimos asaltos, Perico Fernández se ha agazapado en las cuerdas buscando el golpe definitivo que no ha llegado.

El inglés ha gustado mucho por su combatividad y la preparación física.

En otro combate, pesos pesados, a seis asaltos, Benito Escriche ha perdido a los puntos frente al inglés Terry O'Connors.

El combate fue soporífero, en el que se puso de manifiesto que el inglés no ha querido emplearse a fondo hasta el último asalto, en el que atacó con más decisión y abrió una brecha en la ceja derecha de Escriche.

Previamente se disputaron dos combates aficionados. En peso pluma, Sierra y Villagrasa hicieron combate nulo, y en pesos moscas, Trapero ha vencido en el segundo asalto por abandono a Ibáñez.

Entre el numeroso público se encontraba el ministro de Hacienda, el presidente de la Diputación Provincial, el alcalde de la ciudad y otras personalidades.

APLAZADO EL EVANGELISTA-RODRIGUEZ

Lieja (Bélgica), 11. (Efe). El combate por el título europeo de los grandes pesos entre el actual campeón, el español Alfredo Evangelista, y el aspirante francés, Lucien Rodríguez, señalado en esta ciudad para el próximo día 23, ha sido aplazado hasta el 2 del próximo mes de marzo a petición del púgil español, según han anunciado hoy los organizadores.

RIEGO POR ASPERSION

OFERTA ESPECIAL

Si su compra la realiza antes del 15 de MARZO

Si el IRYDA le ha comunicado la concesión de su Préstamo

VISITENOS

le atenderemos con la seriedad y prestigio de siempre

OVLAC

MAQUINARIA AGRICOLA

Fábrica y oficinas:
Polígono Industrial. Parcela núm. 28.
Teléfonos 721028 - 39 - 40 y

Modesto Lafuente, núm. 4. Tfno. 721429

EN EL CARLOS TARTIE[RE] Oviedo, 1 - Palencia

(Viene de la página 6 de este Suplemento)

bre el área palentina, donde recoge Javi y a la media vuelta cruza el balón muy ajustado a la cepa del poste, haciendo inútil la estirada de Diez.

OTRAS JUGADAS. — He aquí las que, a mi juicio, merecen ser recordadas:

Minuto 4. Ataque rápido y fluido de la delantera asturiana, con centro y fulminante remate de Parajón, que estrella la pelota en el travesaño. Sin solución de continuidad, insiste el OVIEDO y es Sampedro quien conjura el peligro enviando el balón a córner por encima de la portería. Se botó el saque de esquina sin consecuencias.

Minuto 14. Disparo raso y seco de Parajón, que atrapa Diez bien situado.

Minuto 19. Se registró entonces la jugada, que sancionada por el árbitro, invalidó el gol de Dueñas. El colegiado, desde luego, pitó antes de que nuestro delantero marcara.

Minuto 30. Desde la derecha, en una posición bastante sesgada sobre el área local, saca Teixidó una falta con mucho temple. Salta el remate Dueñas, que conecta un buen cabezazo, lejos del alcance del portero, pero intercepta un defensa colocado bajo los palos.

Minuto 32. Centro largo de Baquero, con nuevo remate de cabeza de Dueñas, que le sale ligeramente cruzado y fuera.

En la segunda parte quedaron anotadas estas oportunidades.

Minuto 1. Sale "desmelenado" el OVIEDO, llegan al área y el delantero centro cae en pugna con Bonet. El público reclamó penalty.

Minuto 9. A la salida de un córner, Parajón remata espléndidamente de cabeza y a bocajaro, replicándole Diez con una extraordinaria parada, enviando el balón de nuevo a córner. El público aplaudió tanto el remate de su delantero, cómo la portentosa intervención del guardameta palentino.

Minuto 17. Pleno y fulgurante acoso local, con centro largo de Ortuondo, cambiando hacia Javi, quien, controlando el bal[ón] ... cuando Diez le sa[le] ... rádamente el encuentro ... el portero. Nuevo rema[te] ... se, cortando la zaga m[o] ... tuado bajo los palos, ... la salida de Diez.

Minuto 27. Se registr[ó] prácticamente el único ... zo", de la tarde, envi[ando] ... muel a córner.

Minuto 3[.]. Gran gal[opada de] Bonet, sorteando cont[rarios] "desclavando" el balón ... Nueve apoyo y sigue ade[lante] ... netrando en el área, ... interceptan los defensas ... el jugador palentino, ... alevosamente o sin ... Nunca se sabrá. Lo cier[to es que] Bonet hubo de ser reti[rado del] campo en camilla.

Minuto 39. Remate de ... de Ortuondo, anticipándo[se] a la intervención de Qu... se encontraba en inmejo[rable po]sición para remachar l...

Minuto 41. Javi conect[a un du]rísimo trallazo, raso y ... que detiene Diez junto ... del poste derecho, cuan[do en los] graderíos se cantó el go[l].

El árbitro prolongó este tiempo un par de minu[tos para] compensar los perdidos ... lesión de Bonet.

—oOo—

Diremos, para termina[r, que los] asturianos botaron ocho [saques] de esquina, por cuatro l[os pales]tinos. Que todo el conj[unto colo]rado peleó con enorme ... y que unos supieron ... mejor al estado del te[rreno de] juego, que otros. Unos ... ron mejor que otros, p[ero todos] actuaron con enorme re[sponsabi]lidad y pundonor, consci... lo mucho que el PALE[NCIA se] jugaba en el "Carlos T[artiere"]. De todas formas, a mi jui[cio,] realizó un soberano ... acaso uno de los mejor[es de su] trayectoria morada, fue ... Diez volvió a "firmar" ... que nos han valido un em... acaso con otro portero ... ríamos ahora relatando, ... fue el hombre trabaj... tuvo además del gol, el ... saber serenar a la zag[a en los] 15 minutos finales, no a... nadie.

QUINIELA GANADORA

SEIS VARIANTES

1	Español-At. Madrileño	1
2	Zaragoza-Gijón	2
3	R. Sociedad-Celta	1
4	R. Vallecano-Huelva	X
5	Sevilla-Burgos	X
6	Santander-At. Bilbao	X
7	Valencia-Las Palmas	1
8	Salamanca-Barcelona	1
9	R. Madrid-Hércules	X
10	Valladolid-Castilla	1
11	Alavés-Betis	1
12	Murcia-Jaén	X
13	Algeciras-Málaga	1
14	Getafe-Cádiz	1

NUEVO RECORD DE RECAUDACION

Madrid, 11. (Efe). — Veintitrés boletos máximos acertantes han aparecido al término del primer escrutinio provisional, correspondiente a la vigesimotercera jornada de las quinielas.

El número de columnas con trece aciertos asciende a 880, mientras que las de doce, son 11.546.

La recaudación, nuevo récord, ha ascendido a 954 millones de pesetas.

BALONCESTO PALENTINO

EL "INDE" APABULLO [AL] SANTA CLAUS DE LEO[N]

En encuentro de baloncesto perteneciente a la Liga de Tercera División, el Independiente Vicón derrotó al Santa Claus de León por el tanteo de 102-61. Al final del primer período el marcador señalaba 47-22 favorable a los locales.

Fue dirigido el partido por los señores López Ortega y García Zumeta, sin complicaciones.

Los palentinos han hecho posiblemente su mejor partido de la temporada arrasando literalmente a uno de los más serios candidatos al ascenso. 41 puntos de diferencia en el marcador, que reflejan sin duda el juego de uno y otro equipos.

Ya en los primeros minutos, los locales tomaron ventaja en el marcador cubriendo en zona 2-3 a sus rivales. De esta forma los leoneses, muy atenazados, sólo pudieron realizar un juego anodino, fallando en la media distancia que precisamente es su "fuerte".

En la segunda mitad las diferencias fueron abismales, jugando al pressing ambos conjuntos. Los leoneses, demasiado lentos, eran pillados por los muchachos del Inde en rápidos contraataques. Ya en los últimos minutos, el entrenador accidental, señor Rodrígues Sáinz, dio salida a los jugadores que habitualmente juegan menos, no influyendo para nada en el marcador.

Por los locales cabe destacar a Domi, Suárez, Felipe, Juan y Laurentino.

Alineaciones:

Independiente Vicón: Domi (4), Suárez (11), Lobera (1), David (6), Felipe (4), Juan (20), Laurentino (29), Teo (2), Gelo, Pope, Yenes y Chuchi.

Santa Claus: Joven (10), Vallejo (5), Diez (7), Martínez (7), Lanza (3), Carballo (17), Cueto (C), Rodríguez (10), Al... y Calvo.

OTROS RESULTA[DOS]

El sábado se disputó el ... tro Independiente - La ... Xendra, categoría femen[ina, ven]ciendo las primeras por ... 76-20.

JUEGOS OLIMPICOS

AFRICA DEL SUR N[O] PARTICIPAR[A] EN MOSC[U]

Niza, 11. (Efe). — Lord ... presidente del Comité ... Internacional (C.O.I.), h[a declara]do en Niza que "Africa ... no participará en los ... Juegos Olímpicos de Mo[scú]".

En el curso de una es... aeropuerto de Niza, an[tes de su] salida a Zaire, el presi[dente del] C. O. I. ha precisado: "... concierne a la particip[ación de] Africa del Sur en los ... juegos de Moscú, todo ... glado desde mi punto ... Este país no respeta lo[s princi]pios olímpicos y no pod[rá tomar] parte en los juegos. Por ... rio Israel estará present[e en Mos]cú, mientras que la re... de China en el seno de[l COI] se debatirá en abril pr[óximo en] Montevideo (Uruguay)".

Preguntado sobre la ... ción de los juegos de M[oscú, Lord] Killanin ha dicho: "los ... alojarán en la mejor ... pica que he visto hasta ... cha".

M.C.D.2022

EN FEBRERO BAJAMOS AUN MAS LOS PRECIOS

porque queremos dejar «barridos» nuestros almacenes

módulos tapicería	2.650 pts
sofá-nido	10.990 »
dormitorio matrimonio completo	34.900 »
librería neoclásica de 2'50 m.	29.900 »
librería moderna de 2'40 m.	23.625 »

MUEBLES TARRAGONA

PALENCIA: Modesto Lafuente, 13

- VALLADOLID, García Morato, 40 (Junto al Puente)
- MADRID, (Aluche) Maqueda, 20 y General Ricardos, 118
- BURGOS, Vitoria, 138
- PALENCIA, Modesto la Fuente, 18
- ZAMORA, Ronda de la Feria, 29

M.C.D.2022

TERCERA DIVISION

2-1: Triunfo del Venta de Baños frente al Carabanch

El mal estado del campo impidió un más amplio marcador local

Venta de Baños, 11. — (Crónica de nuestro corresponsal deportivo).

El Venta de Baños ha derrotado esta tarde, por dos goles a uno, al Carabanchel, en partido disputado en el Polideportivo, correspondiente al Grupo Cuarto de la Tercera División. Al descanso se llegó con el resultado de empate a un tanto.

INCIDENCIAS

Tarde soleada, con viento fresco. Terreno de juego en malas condiciones, debido a las lluvias caídas días atrás. El barro impidió al equipo local conseguir un tanteo mejor a su favor.

Algo más de media entrada. El público animó con fuerza a los de casa.

ALINEACIONES

Venta de Baños: Crespo; Mariano, Josechu, Ruiz, Delio, Castrodeza, Luis, Eloy, Zapico, César y Burgos.

En el minuto 63, Arroyo sustituye a Eloy; y en el 76, Pablo sale por Burgos.

Carabanchel: Morata; Izquierdo, Martínez, Mariano, Carretero, Miguel, Villa, Hernán, Modesto, Petón y Blázquez.

Mata, en el minuto 57, entra por Hernán. Iriondo sale por Blázquez, en el 75.

Por el bando local merece destacar la gran labor de equipo, sobre todo el ímpetu noble de Delio, la clase de César y el empuje de Zapico. Por los visitantes, su estupenda preparación, las buenas maneras de Modesto y Petón y la colocación de su portero Morata.

ARBITRO

La responsabilidad de dirigir el encuentro estuvo a cargo del leonés Basurco Zabaleta, del Colegio Oeste, que tuvo una buena actuación. Siguió el juego de cerca y no tuvo ninguna complicación, dado el buen comportamiento de los jugadores.

Fue aplaudido al retirarse a las casetas. No tuvo ninguna necesidad de enseñar tarjetas. Indicó cuatro saques de esquina para los locales y seis para los visitantes.

MARCADOR

0-1. Minuto 4. Falta de Delio a Modesto. Mariano bombea en parábola y, ayudado por el viento, el balón se cuela por la escuadra derecha de la puerta de Crespo.

1-1. Minuto 6. Disparo de Josechu. El balón pega en un contrario y despista a Morata, introduciéndose en la red.

2-1. Minuto 64. Córner que bota Burgos muy cessado. En un gsan salto, Delio, de cabeza, consigue el tanto de la victoria local.

COMENTARIO

Ha sido un encuentro sumamente disputado, jugado de poder a poder, entre dos equipos lanzados, desde el primer momento, en pos de la victoria. Pero el mal estado del terreno de juego ha sido el protagonista del encuentro, haciendo los jugadores verdaderos alardes para poder mantenerse en pie.

El Venta de Baños supo remontar un gol en contra, debido al tesón de todos sus hombres, luchando con un Carabanchel joven, que en ningún momento dio sensación de cansancio y sí peligro en sus contrataques.

El bando local gozó de más oportunidades, que no terminaron en gol de verdadero milagro, pues el mal estado del campo impidió que se contabilizaran más tantos.

Partido, pues, de mucha emoción, con mayor dominio local, que justifica esta merecida victoria y, al mismo tiempo, un suspiro más de cara a la clasificación.

OTRAS JUGADAS DESTACADAS

Minuto 17. Falta directa fuera del área local. Lanza Petón, muy fuerte, y la pelota rebota en un defensor, saliendo a córner.

Minuto 26. Sigue el acoso madrileño y de nuevo Petón, dentro del área, lanza un potente disparo y el balón sale fuera por poco.

Minuto 31. Burgos pierde una buena ocasión, al salir su disparo rozando el poste izquierdo de la portería de Morata.

Minuto 41. Luis se deshace de su par, en el área visitante, y su disparo es neutralizado, con dificultad, por Morata en la misma cepa del poste derecho.

Minuto 49. Disparo de Josechu y buena parada del meta visitante.

Minuto 69. Gran disparo de Castrodeza, pero el balón se estrella en el poste, estando ya el portero batido.

Minuto 73. Disparo peligroso de Blázquez, que hace que se luzca Crespo.

Minuto 81. Delio lanza a Pablo, que corre en solitario hasta el área, pero el barro impide el remate, desperdiciándose así una clara ocasión de gol.

Minuto 86. Acoso local, con jugada, al primer toque, entre Luis y Pablo, pero nuevamente el mal estado del campo impide un remate y gol que se cantaba.

OPINIONES

En el vestuario madrileño reinaba una gran tristeza. Su entrenador, Hernández, muy malhumorado, como jamás hemos visto a otro técnico en lo que llevamos de temporada:

—¿Cómo acepta el resultado?

—El resultado, bien. Ha ganado el equipo local, cuya mayor virtud ha sido el tener a Delio en el campo; es decir, a un futbolista que con su actuación ha hecho temer a todo el equipo contrario.

—¿Le ha perjudicado el terreno de juego?

—Sí, pero en igualdad de condiciones a los dos bandos.

—¿Cómo ha encontrado al Venta de Baños?

—Hundido totalmente. Y ahora me explico por qué Delio es la figura.

—¿Cómo le ha parecido el partido?

—Malo.

—¿Venía con ilusiones de puntuar?

—Sí, porque no esperaba encontrarme con lo que he visto. Mis jugadores se han quedado asustados, porque piensa[illegible] fútbol es otra cosa.

—¿Qué opina del arbitr[illegible]

—Muy bueno para el e[illegible]cal. Es lógico que h[illegible] aplaudido el árbitero al [illegible] el partido.

En la caseta local, todo[illegible]gría y felicitaciones p[illegible] partes. A su entrenador [illegible]cio, le preguntamos:

—¿Qué opinas del res[illegible]

—Ha sido justo y qu[illegible]mos aumentarlo, pero el [illegible] lo ha impedido en más [illegible] ocasión.

—¿Cómo has visto el e[illegible]

—Bastante movido, a p[illegible] terreno, que en el segun[illegible]po no estaba apto para [illegible] fútbol.

—¿Qué te ha parecid[illegible]rabanchel?

—Me ha parecido u[illegible] muy peleón. En sus fil[illegible] tres individualidades y u[illegible]penda preparación.

—¿Existe armonía en[illegible]ricio entrenador y sus ju[illegible]

—Sí existe, porque n[illegible]mos como compañeros y [illegible] uno más entre ellos.

Nuestra ilusión es sacar[illegible]po adelante.

REGIONAL PREFERENTE

3-0: VICTORIA DEL GUARDO SOBRE EL CUELLAR

SE JUGO EN VELILLA, POR EL MAL ESTADO DEL TERRENO DE "LA ESTACION"

GUARDO, 11. — (Crónica deportiva de nuestro corresponsal).

El encuentro de Regional Preferente, entre el Guardo y el Cuéllar, correspondiente a la jornada 22 de la segunda vuelta, ha terminado con la victoria del Guardo por tres a cero, con goles marcados uno en la primera parte y los otros dos, de penalty, en la segunda.

Se ha jugado este encuentro en el Estadio Municipal de "La Serna", en Velilla del Río Carrión, debido al pésimo estado del terreno de juego de "La Estación", que es un barrizal, como consecuencia de las lluvias continuas que llevamos padeciendo desde enero.

FORMACIONES

Cuéllar: Peña; Mayo II, Camacho III, Duque, Chiri, Santiago, Joaquín (Miguel Angel), Domi, Nicolás, Moro y Mayo I.

Guardo: Guti; Pinilla, Pepín, Riaño, Villacorta, Adolfo, Pipe, Michel, Mayo, Marce (Lute), y Loma (Yarza).

ARBITRO

Dirigió el encuentro el señor Pardo, de León, auxiliado en las bandas por los señores Arias y Guzmán. En líneas generales estuvo bien el trío arbitral. Algunos errores sin importancia, permitiendo el juego duro.

Los dos penaltys fueron justos. El primero, señalado por un linier, ya que el señor Pardo no lo vio.

PORMENORES

Tarde soleada y fresca. "La Serna" registró buena entrada. Terreno de juego en perfectas condiciones y con un estupendo césped.

Hubo tarjetas rojas a Yarza, al parecer, por protestar. Mayo II también fue expulsado, por doble tarjeta amarilla, al protestar los dos penaltys.

MARCADOR

1-0. Minuto 3. Falta sacada por Pinilla sobre la puerta segoviana y Pipe conecta un cabezazo al ángulo.

2-0. Minuto 73. Penalty a Pipe. Lanza Marce, muy fuerte por el centro, marcando.

3-0. Minuto 85. Nuevo penalty, en entrada antirreglamentaria a Pipe en el área. El propio Pipe lanza, muy bien colocado y engañando a Peña.

COMENTARIO

Encuentro soso, aburrido. Dominio del Guardo, pero sin esforzarse y sin hacer gran juego. El Cuéllar, muy cerrado en la defensa; y el Guardo intentando, inútilmente, penetrar por el centro.

En la primera parte, el Cuéllar se mostró más efectivo. En el segundo tiempo, el Guardo atacó con más insistencia y por los extremos. Dominó más y tiró más a gol. En el minuto 55, Pinilla estrelló un balón en la escuadra, en la ejecución de una falta. Hubo otras ocasiones más de aumentar el tanteo.

Destacados: Por el Cuéllar, la defensa y Moro, único jugador que creó algo de peligro.

Por parte guardense, Adolfo, Michel y Pipe.

REYERO

CAMPEONATO PROVINC[illegible] DE FUTBOL JUVENIL

TRES TRIUNFOS "A DOMICILIO"

Resultados:

Polideportivo-Maristas 0-3
Venta de Baños-F. F. Radiovisión ... 0-2
Cultural Palentina-Peña Ath. Bilbao ... 1-3
Palencia Prom.-San Telmo (suspendido)
Castilla-Guardo Prom. (eliminado el Guardo de la competición, se le adjudica los dos puntos al Castilla).

CLASIFICACION

	J.	G.	E.	P.	F.	C.
1.—F. F. Radiovisión	16	11	5	0	48	10
2.—Palencia Prom.	15	11	3	1	39	15
3.—Peña Ath. Bilbao	15	10	2	3	29	18
4.—San Telmo	14	7	4	3	36	25
5.—Castilla	16	7	3	6	32	33
6.—Cuevas	14	5	4	5	22	19
7.—Maristas	16	4	5	7	20	29
8.—Venta de Baños	14	4	2	8	26	23
9.—Cultural Palentina	16	3	1	12	16	52
10.—Polideportivo	15	1	2	12	16	64

PARTIDOS PARA EL PROXIMO DOMINGO

Maristas-Cuevas (2-0)
F. R. Radiovisión-Polideportivo (11-0)
Peña Ath. Bilbao-Castilla (0-2)
San Telmo-Cultural Palentina (6-2)
Descansan: Palencia Pr. y Venta de Baños (a éste se le adjudica su partido frente al Guardo Promesas).

(Los resultados entre paréntesis corresponde a la primera

M.C.D.2022

NACIONAL

e prevé un nuevo empeoramiento

NUNDACIONES GRAVES N NUMEROSAS PROVINCIAS

RRETERAS CORTADAS Y FAMILIAS OBLIGADAS A ABANDONAR SUS HOGARES

L TIEMPO: NUEVO EOORAMIENTO POR EL OESTE

rid, 12. (Efe). — El Institu- ional de Meteorología prevé mañana martes, aumento ivo de la nubosidad por el con precipitaciones, que en curso del día se extende- oeste a este a todas las s de la península y Balea-

precipitaciones serán más s en la mitad norte de la la. En Canarias habrá uboso, con alguna lluvia o

vientos serán de poniente, ensidad muy variable. Las eraturas seguirán sin cam-

VELVE EL TEMPORAL SOBRE SEVILLA

lla, 12. (Efe). — Nuevamen- temporal de agua y lluvias lto a descargar sobre Sevi- rante el pasado fin de se- presentándose la jornada con las mismas perspecti- matológicas.

n datos facilitados a "Efe" Servicio Meteorológico del erto de San Pablo, duran- últimas 48 horas se han o más de 37 litros de agua etro cuadrado, midiéndose n rachas de viento huraca- que llegaron a alcanzar ve- es de hasta 100 kms. por

precipitaciones y el viento rginado diversos daños en as antiguas y otras insta- s, lo que obligó al servicio beros a realizar numerosas para actuar en hundimien- rciales y otros servicios de vimiento.

s importante de ellos fue tuado en la calle Goles 25, donde se había pro- un desprendimiento que a evacuar a Carmen Pe- de una zona del edificio ralta Cuevas y su hermana, habi- que amenazaba nuevos desplomes.

Otras tres familias que vivían en la casa, integradas por tres matrimonios y un total de 9 hijos, pudieron continuar en ella.

Los bomberos tuvieron que acudir también a la barriada del Tardón, en uno de cuyos bloques tuvieron que proceder a desmontar las antenas de los receptores de televisión, que con el viento amenazaban desprenderse y caer a la vía pública.

Otras salidas de bomberos tuvieron como destino acciones de desagüe, una de ellas en la sala de calefacción del cuartel de la Policía Nacional y la otra en el "Hotel Meliá", todavía sin inaugurar, donde la operación se inició a las nueve de la mañana de ayer y continúa todavía hoy.

INUNDACIONES EN CORIA. MILLONES EN PERDIDAS Y PELIGRO PARA DIECINUEVE PERSONAS

Cáceres, 12 (Efe). — Cientos de millones de pesetas en daños, numerosas cabezas de ganado perdidas, fértiles tierras de labor arrasadas, importantes daños en industrias, viviendas derrumbadas y el riesgo de pérdida de 19 vidas humanas ha sido lo producido por el Alagón a su paso por Coria, donde el caudal subió ayer unos ocho metros sobre su nivel normal.

El río Alagón había subidotres metros, pero al no poder regular el caudal, por haber rebasado su aforo, las presas de Valdeobispo y Gabriel y Galán, esta madrugada superó todo lo previsto y se desbordó, afectando a barriadas de Coria que fueron inundadas de tal forma que no se recuerda algo parecido.

A las siete de la mañana se registraba el paso de dos millones trescientos ochenta y cuatro mil metros cúbicos por segundo.

Esta impresionante avenida alcanzó a los barrios de la isla y la isleta, inundándolos por completo y quedando aisladas 19 personas.

El agua anegó fábricas, una escuela, un bar, varias viviendas y numerosas explotaciones ganaderas, poniendo en peligro las citadas vidas humanas, que lograron salvarse gracias a la intervención de Cruz Roja del Mar, fuerzas de las Brigadas de Cruz Roja y particulares que, tras grandes esfuerzos, lograron rescatarlos sin daños, habiendo entre ellos varios niños, uno de 4 años de edad.

Con técnicos de Cruz Roja, Guardia Civil y bomberos de Cáceres y Plasencia, inició los trabajos de salvamento el gobernador civil y autoridades locales, colaborando asociados de la URE (Unión de Radioaficionados Extremeños) y "Detente y Ayuda" (DYA).

El gobernador civil, señor García Tafalla, tomando parte directa en los trabajos de salvamento, llegó incluso a quedar aislado, junto con otras personas, en un edificio que, según los técnicos, podría derrumbarse.

Los daños, que no pueden estimarse por ahora, se calculan en cientos de millones de pesetas, en su mayor parte en la fábrica conservera "Conalsa", de donde han desaparecido toneladas de productos manufacturados ya para exportar a otras regiones.

Numerosas reses eran arrastradas por las aguas, y diversos cultivos han sufrido daños importantes, habiéndose derrumbado varios secaderos de tabaco. En una exposición de muebles se calcula que las pérdidas pasan de los 30 millones.

Es de destacar el gesto de un sargento de la Cruz Roja, Manuel Gómez, que, al fallar el motor de una embarcación, se echó al agua y a nado, arrastró la motora hasta un sitio seguro.

A primeras horas de la tarde finalizó el rescate de personas aisladas por el agua, algunas en edificios que amenazaban ruina.

También hay noticias de inundaciones en Montehermoso, Trujillo, Casillas de Coria y Zauceda, donde se anegaron terrenos, sin que se tengan que lamentar desgracias personales.

VALENCIA DE ALCANTARA: LLUEVE MAS EN TRES MESES QUE EN LOS ULTIMOS VEINTE AÑOS

Valencia de Alcántara, 12 (Cáceres). — La cantidad de agua caída desde comienzos del mes de diciembre pasado supera la conseguida durante los últimos 20 años, según el archivo de la estación meteorológica de Valencia de Alcántara.

Con los 63'8 litros recogidos ayer, son 108 los que suma ya febrero, que unidos a los 30 de diciembre y a los 148 de enero, suman más que en todos los años anteriores.

La cifra de ayer sólo fue batida el dos de octubre de 1966 en que cayeron 86 litros en 29 horas.

SE DESBORDA EL ALBERCHE E INUNDA UN CAMPING

Madrid, 12 (Efe). — Como consecuencia de las intensas lluvias se ha desbordado el río Alberche a su paso por Aldea del Fresno, inundando el cámping de la zona y ocasionando numerosos daños materiales, aunque no personales por estar deshabitado en esta época del año.

NUMEROSAS INUNDACIONES EN BARRIOS DE MADRID

Madrid, 12 (Efe). — Unas sesenta salidas tuvieron que realizar los bomberos madrileños durante la noche del sábado al domingo para achicar el agua de las numerosas inundaciones producidas por las intensas lluvias.

Las inundaciones, sin consecuencias graves, afectaron los bajos de los inmuebles y garajes.

GRAVES INUNDACIONES EN VILLAVERDE (MADRID)

Madrid, 12 (Efe). — Algunos vecinos del barrio de los Toreros, en Villaverde (Madrid), han sido desalojados de sus viviendas como consecuencia de la inundación que desde las tres de la madrugada del domingo afecta a la zona.

Los vecinos han sido trasladados a la iglesia de San Félix, de la calle Real de Pinto.

Las inundaciones de la zona del Barrio de los Toreros se repiten cada vez que llueve, debido a la mala situación de los colectores, uno de los cuales se encuentra en obras.

Las aguas alcanzan los 2 centímetros de altura, como consecuencia de los 2 litros por metro cuadrado que han caído en Madrid en las últimas 24 horas.

CORTADA LA CARRETERA NACIONAL A BADAJOZ POR INUNDACIONES

Madrid, 12 (Efe). — La carretera nacional V, Madrid-Portugal, por Badajoz, se encuentra cortada en el kilómetro 115, en Talavera de la Reina, por inundación, según informa la Dirección General de Carreteras.

Los desvíos para turismos son por el kilómetro 107 por Malpica y San Bartolomé de las Abiertas a Talavera de la Reina. Para camiones por las calles de la población.

Por otra parte, es necesario el uso de cadenas en los acesos a Sierra Nevada, Granada, de los kilómetros 31 al 36.

COALICION DEMOCRATICA

ACTO POLITICO EN SALDAÑA

DIA 13-MARTES HORA-7 TARDE

LUGAR-CINE MORRONDO

INTERVENDRAN:

Candidatos al Congreso:
Antonio Hermoso Junco
Alfonso Carlos Ruiz Ugarte
Carlos García Prieto

Candidatos al Senado:
Eradio Alonso del Campo
Alvaro Inclán Alonso

M.C.D.2022

NACIONAL

MAÑANA, CONSEJO DE MINISTROS

CUATRO DECRETOS DE AGRICULTURA

EXPEDIENTE DE INVERSION DE CAPITAL EXTRANJERO POR MIL MILLONES DE PTS.

Mañana, a las 10,30, dará comienzo la reunión del Consejo de Ministros en el Palacio de la Moncloa, bajo la presidencia del titular del Gobierno, Adolfo Suárez.

Entre los temas que abordará la sesión del Consejo de Ministros figuran los siguientes: Régimen de ayudas del Estado a la Prensa (créditos para renovación de maquinaria y utillaje industrial y bonificaciones para la importación de papel prensa) y un proyecto de Real Decreto del Ministerio de Hacienda por el que se regula la retención a cuenta del impuesto sobre sociedades.

Asimismo la reunión del Gabinete estudiará también otro proyecto de Decreto del mismo Departamento sobre modificación de complementos de sueldo de los funcionarios de la Administración de Justicia para cumplimiento de sentencia.

El Consejo decidirá también sobre un expediente de inversión de capital extranjero en España por valor de cerca de 1.000 millones de pesetas y otro para adquirir boletos y sellos para concursos sobre pronósticos futbolísticos.

En el orden del día del Consejo de Ministros figuran también los siguientes temas, que fueron tratados por la reunión de subsecretarios del jueves último.

Proyecto de Real Decreto del Ministerio de Defensa por el que se autoriza la expropiación forzosa y la declaración de urgente ocupación de terrenos en Canarias «por urgente necesidad para la defensa nacional».

—Dos proyectos de Real Decreto del Ministerio del Interior sobre la integración del personal interino, temporero, eventual o contratado de la Administración Local como funcionarios de carrera y otro sobre fijación y recaudación de cuota y pago de pensiones de la Mutualidad Nacional de Previsión de la Administración Local.

—Dos proyectos de Real Decreto del Ministerio de Educación y Ciencia, uno por el que se conoce la antigüedad a los maestros integrados en el Cuerpo de profesores de EGB y otro que regula las denominaciones y publicidad de los centros docentes no estatales.

—Proyecto de Real Decreto del Ministerio de Obras Públicas y Urbanismo por el que se modifica el organismo autónomo Administración del Patrimonio Social Urbano.

—Transportes y Comunicaciones, proyecto de Real Decreto sobre expropiación de la Compañía Metropolitana de Madrid y otro sobre el régimen de explotación del Servicio Público del Transporte de viajeros de interés social.

—Y cuatro proyectos de Real Decreto del Ministerio de Agricultura; sobre sistema de ordenación de la patata, modificación de la estructura orgánica de la Agencia de Desarrollo Ganadero, lucha contra la peste porcina y africana y prestación de avales en garantía de las operaciones comerciales del SENPA con los agricultores y ganaderos.

Por último, según ha sabido Efe, la Comisión General de Subsecretarios ha sido convocada oficialmente para el próximo lunes día 19.

GARTEIZ HERMANOS Y CIA

NECESITA

VENDEDOR

SE EXIGE:

— Servicio militar cumplido.
— Responsabilidad y seriedad total.
— Dedicación exclusiva.
— Carnet de conducir y preferible vehículo propio.

SE OFRECE:

— Retribución fija y comisiones según aptitudes.
— Formación a cargo de la Empresa.
— Incorporación inmediata.
— Absoluta reserva a colocados.

Interesados escriban a mano con referencias, dirigiéndose a Oficina de Empleo, Casado Alisal, 2. Ref. 1369.

VETERINARIO

especialista en VACUNO, solicita importante em del Sector Lácteo.

— Imprescindible experiencia.
— Incorporación inmediata.
— Puesto atractivo.
— Remuneración a convenir.

Interesados dirigirse por escrito enviando his detallado a la Oficina de Empleo SEAF-PPO, Mayor, núm. 1. ARANDA DE DUERO (Bu

Referencia: 1

ARTEFACTOS

DOS HERIDOS EN MELI AL ESTALLAR UNO EN UNA CAFETERIA

Sin victimas, dos explosio en BARCELONA

DOS HERIDOS AL ESTALLAR UN ARTEFACTO, EN MELILLA

Melilla, 11. (Efe). — Dos heridos, al parecer de gravedad, ha ocasionado la explosión de un artefacto de relojería en la cafetería "Cambrinus", situada en la Plaza de España, de Melilla.

Se cree que han sido detenidas dos personas —un hombre y una mujer— como presuntos responsables del atentado. Los detenidos tienen nacionalidad marroquí.

Antes de producirse la explosión se recibió en el aeropuerto de esta ciudad una llamada telefónica comunicando la existencia de otro artefacto en el propio aeropuerto, que pudo ser desactivado por técnicos en explosivos de la Policía Nacional.

Al parecer este artefacto contenía tres kilos y medio de explosivos, lo que hubiera supuesto la destrucción total de las instalaciones del aeropuerto melillense de haber hecho explosión.

DOS EXPLOSIONES POR ARTEFACTOS, SIN HERIDOS, EN BARCELONA

Barcelona, 12. (Efe). — Dos explosiones de regular fuerza se han registrado esta mañana en distintos puntos de la parte alta de Barcelona, sin que, por fortuna, haya que lamentar desgracias personales, según han informado a "Efe" fuentes de la Guardia Urbana.

La primera explosión se registró en la sucursal del Banco Español de Crédito de la Avenida del General Mitre, 125.

La segunda explosión, de notable potencia, se ha registrado en el edificio número diez de la Plaza Calvo Sotelo y ha ocasionado daños serios en dos "boutiques", en una tienda de óptica y en un restaurante.

La policía practica gestiones para averiguar todos los extremos relacionados con las explosiones, que no han sido reivindicadas. Fuentes policiales consultadas por "Efe" no han facilitado información alguna al respecto.

INCIDENTES EN PAMPLONA

Pamplona, 12. (Efe). — Efectivos de la Policía Nacional han neutralizado esta noche e plona diversos conatos d festación, en protesta po portación de refugiados va

Los intentos de manifes disueltos con materiales turbios, han sido localiz la zona de la Avenida Za casco viejo de la ciudad.

Los que intentaron ma se dieron gritos de apoyo y otros en petición de a

La manifestación hab convocada por las gestor amnistía.

"EGIN" SE QUERELLA C "CAMBIO 16" Y "LA

San Sebastián, 12. (Efe diario "Egin" ha present el Juzgado de Madrid cu mandas judiciales por cal injurias vertidas contra e dico y su director por la tas "Cambio 16" y "La C

En una información qu ca en su número de hoy, rio de San Sebastián exp la revista "Cambio 16" pu editorial titulado "Sin re firmado por Juan Tomás las, "donde —afirman— se nia, injuria y difama a diario "Egin", se apunta dedo a nuestro director todos los trabajadores de

Luego reproduce las fra jeto de la querella crim las que se decía :"Y n con eso. Noticias muy co das afirman que el diario está controlado por ETA Si esto es así, si hay so fundadas de que la orga terrorista dispone de un en el País Vasco, natural los vascos pacíficos opinen Gobierno los abandona".

En cuanto a la querella el semanario "La Calle" e tivada por un reportaje por Antonio Machín y Elordi, titulado "el atent corazón del ejército", en dice la información de "Se acusa a nuestro perió haber publicado, bajo prot del Ministerio del Interior, municado de ETA que jam la luz de nuestras página

FABRICACION DE AUTOMOVILES RENAULT DE ESPAÑA, S. A.

FASA-RENAULT

AVISO URGENTE DE FASA RENAULT:

NO SE ABRIO EL LUNES LA FACTORIA DE PALENCIA

La Dirección de la Empresa, que había decidido proceder a la reapertura de sus Centros de Trabajo y dependencias en esta Provincia, el lunes, día 12, dadas las circunstancias laborales actuales, ha decidido mantenerlas cerradas hasta nuevo aviso.

Villamuriel de Cerrato, 10 de febrero de 1979

LA MAS AMPLIA EXPOSICION DE MUEBLES

Muebles GARCIA

DESDE EL MUE DE LUJO AL M ECONOMIC

¡Grandes Facilida

Estamos en la «GRAN AVENIDA» - Casado Alisal, 47 - Teléfono 72 50 99 - (JUNTO A LA PASARELA DE VILLALOBON)

M.C.D.2022

CION DE AUTOMOVILES RENAULT DE ESPAÑA, S. A.

SA-RENAULT

FORMACION SOBRE LA PROPUESTA EFINITIVA DE LA EMPRESA

COMO RESUMEN DE LA OFERTA, MERECE RESALTARSE:

1. Salarios: Para un Especialista nivel 6. la oferta supone un incremento de 82.868 ptas./brutas/año sobre los salarios percibidos en 1978. (725.582 pesetas brutas anuales en 1979).

2. En caso de enfermedad, y a partir del primer día del 4.º mes de baja, se percibirá un complemento de hasta el 100 por ciento del salario.

3. Aumento de un día de vacación por cada 5 años de trabajo en FASA.

4. Seguro de vida de un millón de pesetas en caso de muerte, gran invalidez o invalidez absoluta.

5. Creación de la categoría de oficial de 3.ª de Fabricación.

6. Ayuda de 1.000 pesetas/mes por cada hijo subnormal.

7. Creación y cambio de Agrupación para diversas categorías.

formación sobre la situación actual

PRODUCCION:

Hasta el día de hoy, las pérdidas son:

※ Coches ..... (De ellos, 3.122 para la exportación)	15.870
※ Piezas para la exportación	994 Tm.
※ Horas	1.645.960

SALARIOS:

La participación en la totalidad de los paros supone, de acuerdo con la oferta de la Empresa, que UN ESPECIALISTA nivel 6 ha perdido	38.612 ptas.
El total de salarios brutos no percibidos por los trabajadores de Valladolid es de	457.391.729 ptas.

CADA DIA SIN TRABAJO SUPONE LA PERDIDA PARA

N ESPECIALISTA nivel 6 de ..... 2.284 Pts:

PUESTO DE TRABAJO ESTA SEGURO MIENTRAS PRODUCE

Mitines electorales por toda ESPAÑA

(Viene de la página 8)

FESTIVAL ARTISTICO Y ACTO POLITICO DE "UNION NACIONAL", EN MADRID

Madrid, 12 (Efe). — La coalición "Unión Nacional" ha organizado ayer en el teatro Martín, de Madrid, un festival artístico a fin de recaudar fondos para la campaña electoral.

En el acto, celebrado a las doce de la mañana, con local lleno, intervinieron, entre otros artistas, Bruno Lomas, Julián Granados, Carmen Morell, De Reymond, Fernando Sancho, Carmen Apolo, Dum Dum Pacheco, Eloy Herrera, y Toni Soler. "Tip" justificó su ausencia por telegrama ya que se encontraba en viaje desde Barcelona.

A la misma hora, en el cine Capri, Unión Nacional también celebró un acto político en el que intervinieron Julio García Durango, José María Otegui y Juan Servando Balaguer.

CRUZ MARTINEZ ESTERUELAS EN GANDIA

Gandía (Valencia), 11 (Efe). — Cruz Martínez Esteruelas, primer candidato al Congreso de Coalición Democrática en Valencia, hizo un riguroso análisis del esquema constitucional, pidiendo, desde el humanismo social, una ciudadanía activa y solidaria, que llegue más allá del ejercicio de los derechos.

MITIN DE RODRIGUEZ SAHAGUN EN UN BARRIO DE BILBAO

Bilbao, 12 (Efe). — "UCD necesita votos para llevar a cabo la construcción de una sociedad de libertades, que ya ha iniciado para conseguir la convivencia pacífica en el País Vasco y para contribuir a devolver a Vizcaya el lugar que le corresponde en el mundo económico e industrial".

Así se ha expresado Agustín Rodríguez Sahagún, ministro de Industria y cabeza de lista de la candidatura al Congreso de UCD por Vizcaya, en el transcurso de un mitin celebrado en un cine de Bilbao, con asistencia de unas 700 personas.

CARLOS HUGO DE BORBON Y PARMA EN TOLOSA Y VILLAFRANCA

San Sebastián, 12 (Efe). — Carlos Hugo de Borbón Parma, presidente del Partido Carlista y candidato al Congreso por Navarra, intervino ayer tarde en un cine de Tolosa, ante unas 2.000 personas, y en Villafranca, donde contestó a preguntas formuladas por representantes de diversas tendencias políticas, según fuentes del Partido Carlista.

MITINES DEL MC-OIC DURANTE EL FIN DE SEMANA

Madrid, 12 (Efe). — La coalición electoral Movimiento Comunista-Organización de Izquierda Comunista ha realizado este fin de semana un total de 45 mitines en el conjunto del Estado español, informaron a "Efe" fuentes de dicha coalición.

Javier Alvarez Dorronsoro, candidato número uno por Madrid al Congreso, señaló en el mitin celebrado en el colegio Conde de Romanones, de la capital de España, lleno de público, que "nuestro partido no está dispuesto a adulterar su política revolucionaria para conseguir así más votos, como otros vienen haciendo en los últimos tiempos; para MC-OIC el voto popular merece, para empezar ,algo que parece haber olvidado la mayor parte de las fuerzas de la izquierda: respeto; y respeto quiere decir explicar, informar; lo contrario de vender".

ARIAS SALGADO, EN LA PROVINCIA DE CADIZ

San Fernando (Cádiz), 12 (Efe) — Rafael Arias Salgado, secretario general de UCD, ha participado ayer en un mitin en la ciudad gaditana de San Fernando. Arias Salgado pidió a los asistentes que hicieran una profunda reflexión sobre la importancia de las próximas elecciones.

MITIN DE GABRIEL CAMUÑAS (CD) EN ALBACETE

Albacete, 12 (Efe). — "Coalición Democrática obtendrá como mínimo el 18 por ciento de los votos en las próximas elecciones generales", ha dicho Gabriel Camuñas Solís en un acto celebrado en esta capital, al que han asistido unas 300 personas.

LANDELINO LAVILLA, EN JAEN

Jaén, 12 (Efe). — El ministro de Justicia, Landelino Lavilla, ha asistido hoy a la presentación de la candidatura de UCD en un acto público de convivencia de cerca de dos mil afiliados del partido en la caseta del «Condestable» del ferial de "La Chasalobreja", en Jaén.

M.C.D.2022

EXTRANJERO

PAKISTAN

FRACASAN LAS GESTIONES EN FAVOR DE ALI BHUTTO

EL PRESIDENTE, INSENSIBLE A LAS SUPLICAS

Islamabad, 12 (Efe). — El presidente paquistaní, general Zia-Ul-Hap, permanece insensible a todas las gestiones y presiones internacionales que solicitan ejerza su derecho de gracia en favor del ex primer ministro Ali Bhutto, revelaron fuentes fidedignas en Islamabad.

Los numerosos mensajes y telegramas dirigidos por jefes de Estado de países de Occidente, Oriente o del Tercer Mundo se encuentran detenidos en manos del secretario general de Asuntos Exteriores y el general Zie rehusa, al parecer, a darse por enterado.

Algunos embajadores, entre los que figuran el de Estados Unidos, Alemania y Francia, consiguieron entrevistarse anoche con el jefe de Estado paquistaní. El general se limitó a señalar que Bhutto "es un criminal" y que su caso "no tiene nada que ver con la política".

"Tengo que tener en cuenta a la opinión pública paquistaní que me reprocharía haber ejercido mi derecho de gracia", dijo el general Zia, quien subrayó que no había ejercido este derecho desde que estaba en el poder.

Según manifestó el ministro de Justicia, cada año son ejecutados en Paquistán de 500 a 800 delincuentes comunes.

Un profundo pesimismo reina entre los defensores de Bhutto. Su principal abogado, Yahya Bkhtiar, ex fiscal general del Paquistán ,afirma que probablémente presentará el lunes su "recurso de revisión" del proceso. Pero su gestión afecta a la forma y no al fondo del fallo del Tribunal Supremo, y Bhktiar teme que su cliente puede ser ahorcado el miércoles o el jueves, cuando expire el plazo de siete días previsto por la ley para la presentación de un recurso de gracia.

Ha sido traspasada la fonda

GORETTI

de Herrera de Pisuerga, por su anterior propietario León Barcenilla a Concha Maestro

VENTAS DE CONSTRUCTOR A COMPRADOR

— Pisos en Avda. S. Telmo, núm. 14.
— Apartamentos en Valentín Calderón.
— Oficinas de negocio en Don Sancho.
— Locales comerciales en Avda. S. Telmo.
— Locales comerciales en Don Sancho.
— Locales comerciales en Federico Mayo.

Razón:

Avda. República Argentina, 22, entreplanta, Departamento 3.º.

Tardes de 5 a 8

†

PRIMER ANIVERSARIO DE LA SEÑORITA

Doña Rosalina Cebrián Redondo

Que falleció en Palencia el día 13 de febrero de 1978
A los 40 años de edad
— D. E. P. —

Su apenada madre Carmen Redondo Vivas; hermano político Eugenio Rey; sobrinos, tíos, primos y demás familia.

Al recordar tan triste fecha, ruegan la tengan presente en sus oraciones.

Misa de familia: El día 13, a las siete y media de la tarde, en la iglesia parroquial de San José.

CONFERENCIA DE PUEBLA

APROBADO EL DOCUMENTO, CON MUCHAS MODIFICACIONES

Puebla (México), 12 (Efe). — Los veintidós bloques en que se divide el documento de Puebla fueron aprobados en la votación del domingo, por los obispos, a excepción de la segunda parte del bloque primero —contexto social y cultural—, que no ha conseguido los dos tercios reglamentarios de votos positivos.

La parte no aprobada ha conseguido el resultado de 72 votos favorables, 69 en contra, y 42 "Juxta modum", es decir, favorables pero con la propuesta de que se introduzcan modificaciones.

Esta parte segunda del primer bloque —"contexto social y cultural"— ha sido devuelta a la comisión que la elaboró para una nueva redacción, que volverá a ser votada.

Según ha informado a "Efe" una fuente competente de la Asamblea, la causa del rechazo de esta parte ha sido el considerar que "su contenido es demasiado temporalista".

Otras dos partes del mismo bloque primero —la tercera que trata de la "realidad pastoral" y la cuarta que se refiere a "tendencias actuales y evangelización en el futuro"— han encontrado también dificultades en su aprobación, a pesar de ser positiva.

La tercera ha tenido 74 votos favorables, 57 en contra y 47 aprobaciones con modificaciones. La cuarta ha conseguido 76 votos a favor, 53 en contra y 44 aprobaciones con modos.

Los restantes temas han sido aprobados con numerosos modos —el bloque sobre "Cristo centro de la historia» ha tenido 89; y 87 el que trata de la "vida consagrada"— pero con reducido número de votos negativos.

VOTOS NEGATIVOS

Los votos negativos más numerosos han sido para los bloques primero —que en sus cuatro partes ha sumado 210—, el décimo-octavo que trata sobre "opción preferencial por los pobres" que ha sumado 43 "nos" y el vigésimo segundo sobre "opciones pastorales", que ha sumado 38.

Tras esta votación se han seleccionado los votos que proponen modificaciones en dos bloques: los que se refieren al estilo de la redacción y los que proponen modificaciones de contenido.

Estos últimos están siendo estudiados por las distintas comisiones que volverán a proponer al pleno la aceptación o rechazo, por voto, de cada una de las modificaciones.

El portavoz de la Conferencia, monseñor Darío Castrillón, informó que ya están las comisiones trabajando en la propuesta de enmiendas y, ha afirmado documento estará terminado tes de lo previsto.

EN PORTUGAL

Militarizados los empleados de teléfonos

Lisoa, 12 (Efe). — El Gobierno portugués ha decretado a última hora del domingo la orden de "requisición civil" de los trabajadores de la compañía de teléfonos de Lisboa y Oporto. Esta orden sitúa a los huelguistas bajo disciplina militar.

Los empleados de la empresa concesionaria del servicio telefónico en ambas capitales habían entrado en huelga el pasado martes en demanda de mejoras salariales a introducir en el nuevo contrato colectivo de trabajo.

La paralización de los empleados de la Compañía Telefónica, unida al mal tiempo que reina en todo el país, ha provocado numerosas averías en el servicio hasta el punto de amenazar con su colapso total.

De los trabajadores de Humet Hidrá

S. A. a la opinión pública en ge

«Los trabajadores de HUMET HIDRAULICA, S. A., situación en que nos encontramos queremos manifest

1.º Que llevamos un atraso en los cobros desde el mes tiembre del año pasado y que en la actualidad tene dientes parte de la mensualidad del mes de enero y de Navidad.

2.º Que habiendo demandado a la empresa por atrasos venio, por firma del mismo, ayuda escolar y otros pertenecen, según la Comisión Paritaria del Conve llando desfavorablemente el Magistrado.

3.º Que por estas circunstancias y otros manejos de presa, está dando largas a nuestras nóminas, haciendo sas que nunca llegan a cumplirse, acusándonos que an tura de encierro adoptada, llevaremos a la empre quiebra; sin pararse a pensar que en la quiebra doscientas treinta familias por las causas antes meno

«NOSOTROS NO SOMOS RESPONSABLES DE LA CION ECONOMICA QUE ATRAVIESA LA EMPRESA». P reivindicaciones nos encontramos encerrados en la fac HUMET HIDRAULICA, S. A., en el Polígono Indus Palencia.

PEDIMOS SOLIDARIDAD

LA ASAMBLEA DE TRABAJADORES

INFORME DE LA AUTOPS

LA AGONIA DE ALDO M FUE TERRIBLE

Roma, 12 (Efe). — El dirigente democristiano, Aldo Moro, muerto por disparos que le efectuaron al corazón sus asesinos de la organización terrorista «Brigadas Rojas», perdió en seguida el conocimiento, pero logró sobrevivir alrededor de quince minutos.

A esta conclusinó llegaron los peritos médico-legales que efectuaron un reconocimiento del cadáver del político asesinado, cuyas conclusiones presentaron ayer al magistrado encargado del caso, Achille Gallucci.

Según las citadas conclusiones, la de Moro fue una agonía terrible, como revela la posición de su mano izquierda, con la que presionaba sobre la herida, en un instintivo e inútil intento de mitigar su dolor.

El crimen fue consumado en el automóvil de color rojo en el que fue hallado el cadáver y se estima que el fallecimiento de Moro se produjo alrededor de las nueve horas de la mañana del 9 de mayo.

Otro elemento de juicio descubierto por los peritos, que revela el ensañamiento de tradores de Moro, es c mago no contenía resi ticio alguno, por lo que que, en las últimas 24 h de ser asesinado, el poli cristiano no había inger

Empresa dedicada al MECANICO, necesita Centro

Inspector de

Se requiere:
— Conocimiento del pecialmente ov ovinos.
— Dedicación absolu
— Coche propio
— Nivel cultural y

Se ofrece:
— Sueldo fijo
— Dietas
— Comisiones
— Grandes posibili ser marca ya int

Enviar curriculum a Tuset, 20. Barcelo

¡AGRICULTOR!

Antes de comprar, vea los remolques v tes de 1 o 2 cilindros en una sola expa (Es decir, alzamiento tipo camión).

Véalos en:

INDUSTRIAL AGRICOLA "CASTELL

C/ San Antonio, núm. 6. PALENC

Concesionario de EBRO y M-F indus

Transformamos su remolque fijo en vo

M.C.D.2022

EXTRANJERO

IRAN

OMEINI parece controlar la situación

EJERCITO HA DEPUESTO S ARMAS Y SE DECLARA FIEL A LA REVOLUCION

rán, 12 (Efe). — Los "mu- religiosos mulsumanes) tocados de turbantes y do metralletas se confun- r con grupos de barbu- rilleros, calzados con za- de tenis, y proclamaron a triunfo y el del Ayato- meini después de más de de lucha sangrienta.

as sus compañeros lleva- resuradamente a los muer- heridos a los hospitales. nifestantes celebraban la del Ejército a sus cuar- que significó la victoria de su líder revolucionario, premo jefe chiita, el Aya- Jomeini.

s de jóvenes con el dado el gatillo de sus armas on gritando vivas a Jo- levantando el brazo por de Teherán camino de rteles generales" instala- os seguidores del Ayato- escuela.

a clase de vehículos, ca- del Ejército, autobuses de y un carro de combate, a sido capturado a las los guerrilleros recorrie estrechas calles de la ca- sta los cuarteles.

errilleros hacían la señal toria con los fusiles qui- os soldados que exhibían mente a la multitud.

as en el primer piso de , el gobernador militar rán, general Mehdi Rahi- ndía a las preguntas de distas, a quienes se ca- busca de armas al entrar edificio. Los guerrilleros. turaron al general en la ron que será juzgado por

errilleros fueron aclama- héroes al pasar los ve- nte la gente apiñada en os de las calles, que de sordecedora lanzaba vi- der religioso omeini y a ción victoriosa.

otro ángulo de vista, re- trónico contemplar a ero de personas con bo- licor en la mano cele- vitoreando la vuelta y de un hombre que pro- revolución en pro de una República islámica.

NDIO LA GUARDIA IMPERIAL

n, 12 (Efe). — La Guar- rial encargada de velar uridad del Palacio del ndió esta mañana, a las local. Los militares sa- a uno, del cuartel de en el norte de la capi- regaron sus armas a los e ahora controlan toda

s tanto, numerosos civi- os acuideron esta mañana a un centro de asesoramiento militar norteamericano, a raíz de un llamamiento de ayuda difundido por la radio nacional iraní que convocaba al pueblo a acudir al cuartel de Sultanabad para "rechazar un ataque de la Guardia Imperial y de los norteamericanos".

Pocos minutos después la emisora corrigió su información, anunciando que sus primeras noticias habían sido infundadas. Pero un nutrido grupo de jóvenes armados habían salido ya en dirección al cuartel de Sultanabad, en el norte de la capital.

Pese a los repetidos llamamientos del Ayatollah Jomeini, invitando a sus seguidores a conservar la calma y a entregar las armas que obtuvieron el pasado domingo en sus asaltos a comisarías y puestos militares, miles de jóvenes recorren hoy las calles de Teherán exhibiendo gran cantidad de rifles, ametralladoras y cuchillos.

Por otro lado, noticias llegadas de las provincias muestran que allí la resistencia del Ejército contra los seguidores de Jomeini es más fuerte y que los levantamientos populares no han alcanzado tampoco las mismas dimensiones que en Teherán.

En Rasht, en el norte del país, grupos de civiles incendiaron el cuartel general de la "Savak" (Policía política del Sha). El jefe de la "Savak", general Nematollah Nassiri, fue capturado el pasado domingo en Teherán, y los seguidores de Jomeini han anunciado hoy que ha sido acusado de asesinato y que será juzgado según la ley islámica, al igual que el gobernador militar de Teherán, general Mehdi Rahimi.

GENERAL IRANI ASESINADO

Teherán, 12. (Efe-Reuter). — El comandante en jefe del Ejército de Tierra iraní, general Badrei Lorestani, ha sido asesinado hoy, informa un portavoz del hospital «Jorjani» de esta capital.

Los médicos del citado centro hospitalario precisan que el cadáver del general estaba «cosido a balazos» y que fue asesinado por compañeros de armas en el Cuartel de Lavizan ,ocupado a primeras horas de esta mañana por las fuerzas revolucionarias.

EL EJERCITO DEPONE LAS ARMAS EN IRAN

Teherán, 12. (Efe-AFP).—«Todas las fuerzas armadas han depuesto sus armas y se declaran fieles a la revolución del pueblo iraní», anuncia un comunicado del Estado Mayor del Ejército, difundido por radio .

En este mensaje, el Estado Mayor invita a «las fuerzas populares a abandonar el asedio de cuarteles y centros gubernamentales, a no utilizar sus armas más que para combatir al enemigo, a no disparar y a esforzarse en restablecer el orden.

BAJTIAR ESTA VIVO, PERO OCULTO

Teherán, 12. (Efe).—El ex primer ministro, doctor Shapur Bajtiar está vivo y oculto en algún lugar de Irán, ha declarado un antiguo miembro de su Gabinete.

La radiodifusión nacional de Irán —cuyo nuevo nombre es «La voz de la revolución»— difundió ayer domingo el humor de que Bajtiar se había suicidado, después de haber dimitido tras del levantamiento general de fuerzas populares anti-imperiales en la capital.

«He estado en contacto con el doctor Bajtiar por teléfono anoche, hasta muy tarde y puedo asegurarles a ustedes que está perfectamente a salvo» manifestó el ex ministro a un grupo de periodistas extranjeros.

«No puedo decirles dónde está, pero, ciertamente, no se encuentra bajo arresto domiciliario ni nada parecido», concluyó uno de los ex ministros del último Gobierno del Shah

DAPSA

o a la caducidad de to- cargos de consejeros de ciedad por haber exce- plazo de vigencia que los estatutos de esta So- se convoca a Junta Ge- xtraordinaria, que se a el día veintinueve del mes del año en curso, ieciocho horas, en el social, calle Murillo, Palencia; señalándose, era necesario, segunda oria el día siguiente, a hora y lugar.

cia, nueve de febrero

Presidente en funciones, nio Caminero Gómez.

CAJA RURAL COMARCAL CARRION DE LOS CONDES

¡GRAN SORTEO 70 ANIVERSARIO!

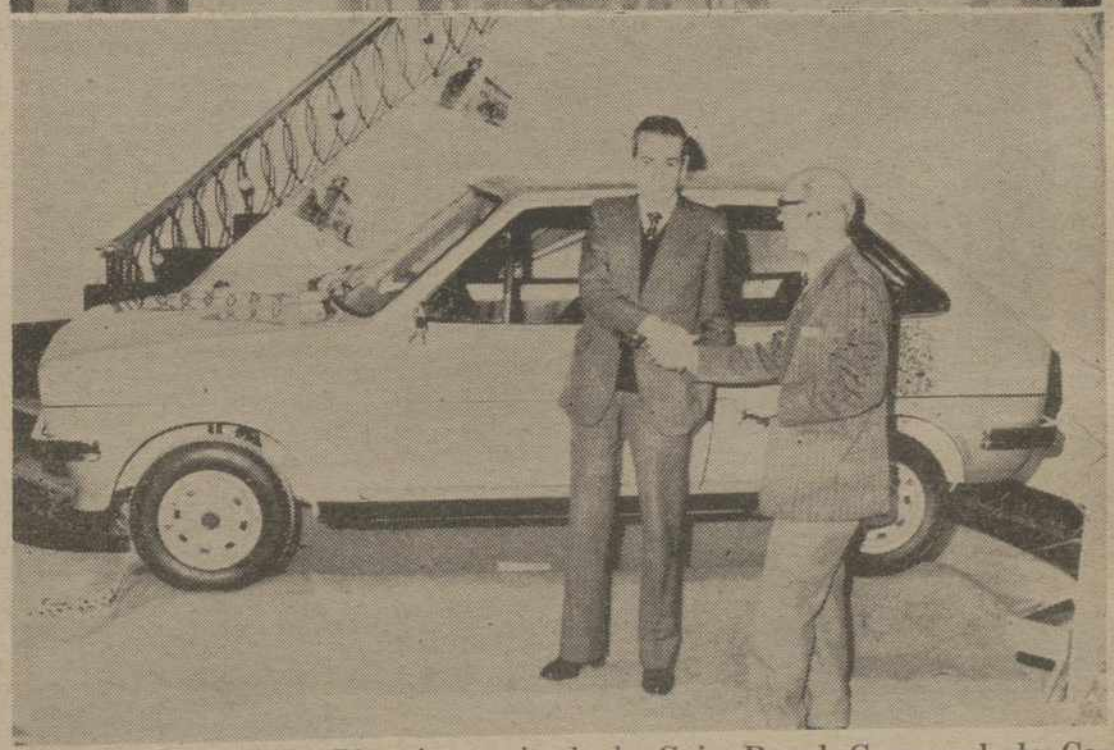

Con motivo al 70 aniversario de la **Caja Rural Comarcal de Carrión de los Condes**, el pasado día 2, se celebró un sorteo extraordinario entre sus socios e impositores, entregando un total de 43 premios que fueron ampliamente distribuidos entre los pueblos que componen la comarca carrionesa.

Traemos hoy a los lectores de DIARIO - DIA, un breve reportaje fotográfico, la foto de arriba, corresponde a un momento del sorteo celebrado, mientras la segunda instantánea muestra el momento en que por parte del presidente de la Entidad don Fernando Magide de Prado, se procede a la entrega del primer premio al socio e impositor don Luis Sanmartín Mediavilla, de Carrión de los Condes, afortunado con un coche Ford-Fiesta, matriculado.

M.C.D.2022

anuncios por palabras

Alquileres

IBERTEJA. Urgen pisos en alquiler para atender amplia cartera demanda clientes solventes, contratación. Menéndez Pelayo, 10, primero.

IBERTEJA, alquila su piso a inquilinos solventes. Poseemos amplia cartera de demandas. C. Menéndez Pelayo, 10, primero

IBERTEJA, le alquila su piso con garantía jurídica en la contratación. Alquila su piso, apartamento o local sin ningún problema. C. Menéndez Pelayo, 10, primero.

IBERTEJA, administra sus propiedades inmobiliarias con seriedad y plena garantía. Administradores de fincas titulados. Calle Menéndez Pelayo, 10, primero.

IBERTEJA, se molesta por usted en el cobro de sus rentas y en su actualización. C. Menéndez Pelayo, 10, primero.

ALQUILAMOS local en Avenida de Asturias. Razón, Construcciones Salvador. Balmes, 12.

SE ALQUILA piso amueblado. Teléfono 72 68 42.

NECESITO piso hasta 12.000. Teléfono 767005.

ALQUILO piso amueblalo, 6 camas, todo nuevo, calefacción, garaje, especial a estudiantes. Calle Tello Téllez, 7, quinto C. Junto Hospital Provincial.

Automóviles

PIRELLI. Correas ventilador. Angel Fuentes Guerra, S. A.

PIRELLI. Correa Industrial. Angel Fuentes Guerra, S. A.

PIRELLI. Correa cosechadoras. Angel Fuentes Guerra, S. A.

PIRELLI. Neumáticos agrícolas. Angel Fuentes Guerra, S. A.

PIRELLI. Neumáticos camión. Angel Fuentes Guerra, S. A.

PIRELLI. Neumáticos turismo. Angel Fuentes Guerra, S. A.

DISTRIBUIDOR «Pirelli». Angel Fuentes Guerra, S. A. Palencia.

AUTOMOVILES Andérez dispone de gran variedad de modelos totalmente revisados y garantizados. Visítenos sin compromiso en Queipo de Llano, 2. Tlf. 726032. Detrás de SIMAGO.

SANSE. Automóviles seminuevos. Todas las marcas. Amplias facilidades. Tomamos su coche a cambio. Consúltenos. Somos profesionales. María Molina, 2. Teléfonos 720189 y 725541.

AUTOMOVILES Iglesias vende 124 último modelo, 1.430-131-132-Dodges, todos gasoil. 721078.

DE PARTICULAR se vende Seat Sport 1800, seminuevo. Teléfono 725182.

COMPRO toda clase de automoviles, no importa estado. Teléfono 842213.

VENDO Mini 850, Seat 600-D, 127 4 puertas, Renault 6 y 12-S, Citroen Azán-6. Honorato Alonso. Frechilla.

FURGONETAS DKW; Sava J-4; Land-Rover. Revisadas. Bien de todo. Sieiras. Plaza de España, 2. Tlfno. 721338.

VENDO Dyane-6. 60.000 kilómetros. Tlfno. 720432. 125.000 pesetas.

VENDO Simca 900, muy bueno. Tlfno. 714621.

VENDO Citroen A-K. 400, matrícula moderna. Tlfno. 714271.

VENDO Citroen Break, muy económico. Tlfno. 711783.

VENDO 4-F, furgoneta, buen uso. Tlfno. 725093.

OCASION: Se vende SIMCA 1000. Económico. Tlfno. 714162.

VENDO R-8. Tlfno. 722251.

PARTICULAR vende G-S Palas. Tlfno. 725015.

Fincas

VENTA de locales. Cardenal Cisneros, esquina a Pintor Oliva. Teléfono 725599.

VENTA de viviendas con servicios centrales, plaza de garaje opcional, próxima terminación, en Avenida Asturias. Esquina calle Diagonal. Informes, en obra.

OPORTUNIDAD. Locales de 50 a 240 m2, apto cualquier negocio. Calle Juan Balmaseda. Teléfono 298464. Valladolid. Horas oficina.

PISO a estrenar, llaves mano, calle Juan Balmaseda, servicios centrales, garaje. Tlfno. 298464. Valladolid. Horas oficina.

VENTA de plaza de garaje. Modesto Lafuente-Cardenal Cisneros. Tlfno. 725599

SE VENDE nave 750 m. Teléfono 724674. Llamar de 8 a 10 noche.

MALAGA, vendo 3 pisos 100 m. Facilidades. Precio: 1.400.000. Acompaño viajes. Tlfno. 725310.

TORREMOLINOS, vendo apartamentos, estudios, amueblados. Precios desde 600.000. Acompaño viajes. Tlfno. 725310.

VENDO piso. Avda. Santander, número 9, segundo A. Informes, en sexto A, escalera izquierda.

VENDO piso nuevo a estrenar, servicios centrales. Calle Juan de Balmaseda. Llamar 2 a 4 tarde. Teléfono 713023.

VENDO pisos en construcción avanzada. C. Santiago, 24. Informes, en obra.

VENDO piso. Doctor Cajal, 9, tercero D. Servicios centrales. Ver a partir siete tarde.

VENDO piso. Colón, 31. Entreplantas nuevas, Colón, 31, Mayor, 160. Cocheras en Valverde. Informes, Imprenta Pilar.

IBERTEJA. Vende apartamentos centro ciudad, 2 y 3 dormitorios, salón, calefacción central. Facilidades de pago. Menéndez Pelayo, 10, primero.

IBERTEJA vende pisos céntricos en Palencia, con 4 dormitorios, salón comedor, servi-centrales, garaje. C. Menéndez Pelayo, 10, primero.

IBERTEJA, donde usted podrá elegir entre diversidad de pisos y precios antes de comprar. Calle Menéndez Pelayo, 10, primero.

IBERTEJA: compraventa gestionamos, pisos, fincas, solares, traspasos, negocios, alquileres. Menéndez Pelayo, 10, primero, junto Patio Castaño.

IBERTEJA: Necesitamos pisos de particulares, de constructores, para venta rápida. IBERTEJA. Menéndez Pelayo, 10, primero.

IBERTEJA: Vendemos su piso rápidamente sin problemas. Nosotros nos molestamos por usted. Menéndez Pelayo, 10 primero.

IBERTEJA: Somos especialistas en gestión de ventas, sección especializada. Menéndez Pelayo, 10, primero.

IBERTEJA vende pisos y apartamentos, todas zonas, todos precios, facilidades de pago. C. Menéndez Pelayo, 10, primero.

IBERTEJA vende piso estrenar. Avenida Simón Nieto, 110 m2 útiles, 4 habitaciones, servicentrales, contado y facilidades. Menéndez Pelayo, 10, primero.

IBERTEJA: Aseguramos la venta de su piso con garantías antes de 30 días, asesoramos hipotecas, valoramos. Menéndez Pelayo, 10, primero.

IBERTEJA: ¿Quiere vender?, vendemos su piso con garantía antes de 30 días. No pierda más tiempo y visítenos. Menéndez Pelayo, 10, primero.

IBERTEJA: ¿Quiere vender, comprar? Visítenos, asesoramos en obtención de hipotecas, préstamos, valoramos, etc. M. Pelayo, 10, primero.

IBERTEJA vende promoción extraordinaria pisos, plazas garaje y locales comerciales. Valentín Calderón. Ignacio Martínez de Azcoitia. Facilidades. Menéndez Pelayo, 10.

IBERTEJA, vende promoción extraordinaria pisos en Avenida Asturias, 3 dormitorios, salón comedor, baño, cocina, 2 terrazas, servi-centrales y garaje, maderas nobles y exterior aluminio, desde 676.000 pesetas entrada y resto como en alquiler. Grandísimas facilidades. Menéndez Pelayo, 10, primero.

IBERTEJA vende promoción extraordinaria pisos, plazas garaje y locales comerciales. Facilidades. Valentín Calderón. Ignacio Martínez de Azcoitia. Menéndez Pelayo, 10.

VENDO piso 130 m. construidos. Angel. Francisco Gaitón. Calle Anastasia Santa María, 4, segundo, derecha.

IBERTEJA vende promoción pisos en Venta de Baños con 3 y 4 dormitorios, salón, servicentrales, garaje, terrazas, jardines privados, 2 baños, 500.000 pesetas de entrada y resto grandísimas facilidades. Menéndez Pelayo, 10, primero.

SE VENDE parcela en el monte. Linda carretera «La Boquilla». 5.000 m2, precio interesante.

COMPRO piso a estrenar. Pago contado. Tlfno. 711793.

VENDO piso en María Molina, 4. Leonardo Frontela. Horas de 1 a 3 y 8 a 9.

VENDO piso polígono, llave en mano. Alimentación Ibáñez. Teléfono 720616.

LOCAL comercial de 1.000 m2, con 75 metros de fachada. Situado en Federico Mayo, se vende. Tlfno. 726888. De 7 a 10 tarde.

VENDO local 50 m2. General Amor. Instalaciones, Díaz. Teléfono 723637.

VENDO locales, 50, 70, 90, 100 y 144 m2, en zona Cardenal Cisneros. Modesto-Lafuente. Teléfonos 726417-721441.

VENDO piso. Jacinto Benavente, 2, tercero B. Ver, tardes.

VENDO finca 3,50 Has. Manquillos. Francisco Carriedo. Rivas de Campos.

VENDO piso llave en mano. Teléfono 714795.

VENDO piso próximo Salón. Servicentrales, venta contado. Llamar, 8 tarde. Tlfno. 713771.

SE VENDE piso Polígono Residencial, parcela 13, 6, entreplanta A, muchas facilidades. Teléfono 720010.

PISOS construcción, 3 y 4 habitaciones, calefacción, puertas embero, aluminio, facilidades. Venta de Baños. Tlfno. 770854. Artemia.

SE VENDE local en Venta de Baños. Churruca, 24. Teléfono 983-332401.

VENDO 27 Has. en dos parcelas, término municipal de Castromocho. Tlfno. 727715. Palencia.

VENDO piso Santa María de la Cabeza, 26, quinto B.

SE VENDE casa de planta y piso. Paseo Madrid. Informes, Tlfno. 727079.

VENDO parcela 7 hectáreas en Autilla. Balmes, núm. 4, primero A.

VENDO piso estrenar. Extras. 721548.

Ganados y aves

VENDO vacas recién paridas. José Luis Pérez. Carrión.

SE VENDEN noventa reses lanares en buen estado, para tratar con su dueño. Modesto Fuente Vielva, en Vado-Cervera.

VENDO novillas, vacas ratinas y pintas, paridas, abocadas parir terneros leche, novillos sementales, cambio ganado carne. Razón, Carnicería Bautista. Plaza Abastos.

VENDO 80 ovejas emparejadas. Acacio Fernández. Villarrobejo.

VENDO cerdo 110 kilos. Isabelino Izquierdo. Perales.

VENDO 2 cerdos de 100 a 110 kilos. Lanzarote, 19.

VENDO 3 novillas, 2 abocadas a parir, en Villalobón. Moisés.

VENDO yegua 5 años abocada. Lobera. Benjamín.

VENDO vaca pinta de carne. Rubén. Itero Seco.

VENDO vaca pinta abocada. Arenillas Nuño Pérez. Sánchez.

SE VENDEN 2 vacas y ternera. Valentín Vázquez. Marcilla.

VENDO 10 cerdos destete y cabra emparejada. Vicente Pastor. Villanueva del Rebollar.

VENDO vaca abocada, segundo parto. Lorenzo Caminero. Villotilla.

VENDO 6 terneros, 3 vacas próximas a parir, un novillo. Aurelio Lomas. Torre de los Molinos.

VENDO vaca holandesa abocada parir. Mauricio Miguel. Terradillos.

Maquinaria y Reparaciones

NEUMATICOS, correas de ventilador, correas trapezoidales. Navamuel. Casado del Alisal, E. Teléfono 711937.

MOLINOS - SILOS
SELECCIONADORAS
CHAPAS PERFORADAS
VELEZ, S. A.
Ctera. de Villalobón, Km. 2
Tlfno. 72 51 30

Hospedajes

ALQUILO camas. Gil de Siloé, 3, tercero B.

Pérdidas

EXTRAVIADA perra cachorra «Bosser», marrón, cercanías carretera Santander. Se gratificará. Cristalerías Lara.

Trabajo

NECESITA señoras para limpieza Mesón San Bernardo.

TRABAJOS caseros, direcciones hasta 30.000 mensuales. Escri venta. 793. Sevilla.

40.000 mensuales. Ofrecemos veinticinco trabajos caseros. Escribanos. Apartado 1.339. Vigo.

SE OFRECE conductor con conocimientos en reparto libre de seguridad social. Tlfno. 723533.

MESON «Vidriales», necesita aprendiz de barra. Interesados, dirigirse a Oficina de Empleo. Casado Alisal, 2. Ref. 207.

NECESITO chica fija. Menéndez Pelayo, 4, quinto, derecha (Pasarela 20 años, junto Radio-Visión). Tlfno. 727899.

MATRIMONIO con 2 niños necesita chica fija. Tlfno. 722507.

SE NECESITA asistenta. Razón, República Argentina, 16, tercero, izquierda.

AYUDANTE dependiente para comercio confección con conocimientos escaparates. Se necesita. Interesados, dirigirse a Oficina de Empleo. Casado Alisal, 2. Referencia 141.

NECESITO chica fija. José Antonio 15 segundo izquierda.

NUEVO en España. El té descafeinado para la salud «Wambote», precisa distribuidor o autoventas introducidos en alimentación. Miluy, S. L. Apartado 655. Madrid.

SE NECESITA chica fija. Empedrada, 2, sexto, derecha, tardes. 726583.

SE NECESITA chica de servicio joven. C. Fernando El Magno, 22, primero D.

NECESITO señora cuidar enfermo, horas, sueldo convenir. Avenida Valladolid, 15, segundo, izquierda.

NECESITO asistenta. María Molina, 6, primero C. Razón, de 4 a 6 horas.

SE OFRECE albañil para trabajos caseros. Tlfno. 713145.

Traspasos

TRASPASO comercio ultramarinos. Paseo del Otero, 69. Teléfono 721447.

SE TRASPASA entreplanta. Sitio extraordinario C. Mayor. Teléfono 711993, de 9 a 11 noche.

Vario[s]

VENDO mostrador[es], vitrinas, rejas me[tálicas] de fibra. Comercio [...] Mayor, 64.

MEDICIONES de [...] nos. Topografía. [...] nes. Replanteos. [...] pográfico y Carto[gráfico] [Te]léfonos 72 47 30 y [...]

VENDO alfalfa [...] 60.000 kilos de tita[...] Requena.

FOTOCOPIAS R[...]
- Doble folio.
- Folio.
- Holandesa.
- Cuartilla.
- Un octavo.

CINE FOTO [...]
Descuentos por [...]

Venta[s]

SE VENDEN televis[ores] [...] mano, desde 7.000 [...] garantía. Telecolor. [...]fuente, 17.

VENDO madera de [...] lle Colón, 44.

VENDO 5 acciones [...]cha. José María A[...]gar de Yuso.

VENDO 20.000 kilos [...] esparceta. Hnos. A[...]jera (Burgos).

VENDO grupo ele[...] caveas automático, [...] Verlo, finca Brazuel[...] (Valladolid).

SE VENDE alfalfa [...] Grijota. Tlfno. 7272[...]

VENDO cocina gas [...] bombona incorporad[a] 721669.

VENDO 3.000 kilos [...]cesilla. Manuel Mo[...]tes de Valdepero.

VENDO alfalfa em[...]quio. Monzón de C[...]

VENDO 20.000 kilo[s] [...] Félix Alario. Amayu[e]ba.

Celebra Junta Gener[al] el Casino de Palen[cia]

FUE REELEGIDO EL ACTUAL PRESI[DENTE] DON MANUEL JUNCO CALDER[ON]

El Casino de Palencia celebró en la tarde del domingo su anunciada junta general ordinaria.

Asistieron gran número de socios, desarrollándose la junta con el mayor interés, por cuanto había puntos importantes en su orden del día.

Tras la lectura del acta anterior y su aprobación, se pasó al siguiente punto, dándose lectura por el señor Rasillo al resumen de la cuenta general del pasado ejercicio y al presupuesto de ingresos y gastos para el año en curso, que fue aprobado.

El presidente, señor Junco Calderón, dio lectura comprensiva de las actividades de la junta directiva y la propuesta de que por los señores socios se apruebe, con carácter definitivo, la cuota de ingreso que en su día fue fijada en 10.000 ptas.; proponiendo que este punto de la cuota de ingreso se tratase al final, tras la elección del presidente del Casino que iba a efectuarse.

Siguió con una invitación de aquél, para que se presenten por escrito propuestas de candidatos de los cargos a renovar, que eran: presidente, contador, bibliotecario y tres vocales.

Siguió el orden del día, con la exposición, por parte de los dos únicos candidatos a la presidencia presentados: D. Manuel Junco Calderón y don Germán Calderón Guzmán, del programa propio a desarrollar, en caso de que fueran elegidos par la asamblea.

A continuación, se procedió a la votación realizada por los señores socios de número, que fueron nombrados según las listas por el vicepresidente actuante, Sr. Hornillos, y escrutinio de las papeletas, que dio el siguie[nte resulta]do: don Manuel Jun[co] 81 votos; don Germ[án] Guzmán, 66. Por lo [...]gido el primero com[o] [...] del Casino de Pale[ncia] [...] período reglamentar[io] [...] Junco.

Cada candidato a [...]cia presentaba una [...] miembros, para cons[...] nombrado equipo y [...] plazas en la directiv[a] [...]novaban, con la elec[...]da, y al no haber [...]sición, por parte de [...] a los miembros prop[...]daron nombrados los [...] la candidatura del [...] contador, don Felipe [...] Curiel; bibliotecario, [...] Rodríguez Pérez; [...] Emilio Polo Calderón [...] Liébana Mínguez y [...] Hernando Polo.

También se aceptó [...]ta de aprobación, [...] definitivo, de la cuota [...] para nuevos socios [...]setas, y la adquisic[ión] [...]daron nombrados los [...] levantándose la junt[a] [...] asuntos que tratar.

LEA TOD[AS LAS]
SEMANAS
NUESTRO
SUPLEME[NTO]
AGRICOL[A]

M.C.D.2022

PASATIEMPOS Y AMENIDADES

CRUCIGRAMA

NUMERO 10

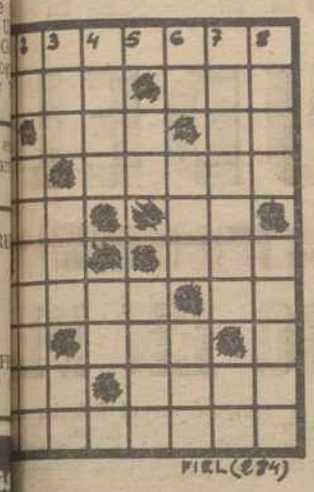

HORIZONTALES: 1: Arrojar. 2: Jafético. Nombre de le-tra. 3: Habla con Dios. Nota. 4: Lengua provenzal. Vasijas redondas. 5: Forma del pronombre. Ejército militar. 6: Símbolo del litio. Ave fuerte y rápida. 7: Villa de Málaga. Posesivo. 8: Naipe. Vocablo árabe que significa «puerta». Parte de los huesos. Canción de cuna. 10: Repartir las tierras in-dividuales.

VERTICALES: 1: Pueblo de Zaragoza. Alacena pequeña. 2: Hijo de Abraham. De grandes dimensiones 3: Enredo. Río español. 4: Símbolo del litio 4: Musulmán. Prep. inseparable. 5: Conjunción. Ninfa de las fuentes y de los montes en la mitología popular asturiana. 6: Símbolo del tantalio. Cada uno de los dioses del Olimpo. Establecimiento. 7: Camino. Símbolo del sodio. 8: Pe-queño. Pañuelo.

JEROGLIFICOS

NUMERO 1

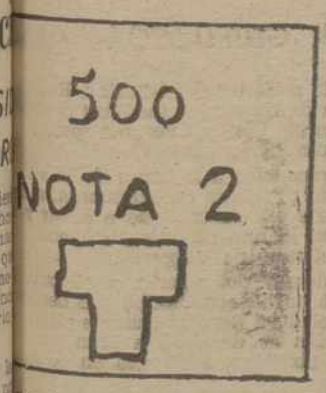

¿Qué hace con el dinero?

NUMERO 2

¿Es que vas a un baile?

NUMERO 3

¿Es responsable?

¡MUNDO INSOLITO!

DIEZ MIL FRANCESES MENOS

El Instituto de Estadística de Francia (I.N.S.E.E.) revela que el año 1978 reflejó un retroceso de 10.000 nuevos ciudadanos, con respecto al año anterior.

A pesar de que se esperaba, si no un avance, que se mantuviera un equilibrio, las cifras cantan: 735.000 nacidos en el periodo dicho, contra 745.000 en 1977. Las cifras regresaron a las registradas en 1976, año considerado de más baja natalidad en Francia.

La Alianza Nacional Contra la Despoblación, expresa su inquietud ante tales cifras. Y estima que es de urgencia adoptar medidas susceptibles de atajar esta tendencia.

Nueve de cada diez madres de familia de Francia declaran su intención de no tener hijos. Cinco de cada diez que en 1975 se declaraban dispuestas a la maternidad, se echan atrás ahora. Se trata de un fenómeno sin duda con hondas raíces.

Las estadísticas también revelan que este fenómeno no sólo se produce en Francia, sino en los otros países de la Europa Occidental, es decir, en los países dominados por la sociedad de consumo.

En cuanto a las estadísticas mundiales, se desprende que son los países industrializados los que, desde hace unos 15 años, conocen una baja regular de natalidad, a la vez que una explosión en el sentido contrario se produce en el Tercer Mundo.

En un país como Francia, el retroceso de natalidad hace cada vez más pesadas las cargas sobre la economía, a causa de la protección social.

Hace unos cuatro meses, cuando el Instituto de Estadísticas reveló este retroceso, un murmullo de alarma se elevó en el país: Francia camina a convertirse en un país de viejos, en un país de forzados a trabajar durante más años (retrasar el retiro), en una sociedad cansada.

Y una pequeña campaña, (no organizada), se improvisó de repente, y los poderes públicos estimaron que la planificación conveniente era la de tres hijos por pareja, mientras se había dicho y repetido que dos bastaban (obtención del punto cero).

Hoy, nuevamente, el problema adquiere relieve, y "Le Figaro" lo recoge en sus páginas, e intenta encontrar las raíces de esa retracción.

"Es el miedo del porvenir dice el diario—, el que retiene a las familias de ampliarse, y por eso debe en primer lugar alejarse ese temor". Dicho de otro modo: asegurar el futuro para enfrentarlo con optimismo.

COYBA
MOBILIARIO DE COCINA Y BAÑO
Avda. Manuel Rivera, 19 / Telf. 72 09 66
(Junto Colegio Angelinas)

DURANTE ESTE MES
¡GRANDES DESCUENTOS!
EN MOBILIARIO DE COCINA Y EN TODOS LOS ACCESORIOS Y COMPLEMENTOS PARA LA COCINA Y EL BAÑO

LABERINTO DE LETRAS

A	D	I	V	A	D	O	N	O	S
C	A	L	I	A	O	A	O	A	O
R	R	I	R	A	I	D	I	O	I
I	L	I	O	M	C	C	R	S	R
L	O	S	A	M	A	D	E	A	T
I	E	D	I	R	M	I	D	M	E
C	D	I	G	A	L	R	I	I	M
O	I	O	N	A	A	S	S	D	E
S	E	D	O	A	D	E	E	D	D
D	O	G	E	I	D	A	D	O	R

En el recuadro se encuentran **once nombres de varón que empiezan con la letra D.** Se leen de arriba abajo, de abajo arriba, de derecha a izquierda, de izquierda a derecha y en diagonal, teniendo en cuenta que una misma letra puede formar parte de dos o más nombres.

SOLUCIONES A LOS PASATIEMPOS DEL DIA ANTERIOR

AL CRUCIGRAMA

HORIZONTALES: 1: Elefante. 2: Leva. Sem. 3: Asa. Ji. 4: Na. Ester. 5: Alo. eD. 6: Ar. Ros. 7: Cromo. Ro. 8: Ag. Ars. 9: Pas. Cepa. 10: Arañadas.

VERTICALES: 1: Elena. Capa. 2: Le. Alargar. 3: Eva. Oro. SA. 4: Fase. Ma. 5: As. Orca. 6: nS. Ter. Sed. 7: Tejedor. Pa. 8: Emir. Sosas.

A LAS ADIVINANZAS

1.—La noche.
2.—La espuerta.
3.—El pedernal y el eslabón.
4.—La ceniza.

AL LABERINTO DE LETRAS

Amarillo, Andamán, Báltico, Bering, Cantábrico, Caribe, Irlanda, Menor, Negro, Norte y Rojo.

A LOS SIETE ERRORES

1: La boina del vaquero. 2: Las gafas del indio de la izquierda. 3: Sus coletas. 4: La pluma del indio de la derecha. 5: Las pecas del vaquero. 6: Su pantalón. 7: Las piedras del fondo izquierdo.

SEÑORAS O SEÑORITAS
necesita importante compañía nacional, para su delegación en Palencia, con capacidad de mando.
Alto afán de superación.
Disponga vehículo propio.
Interesados dirigirse enviando «curriculum vitae» y teléfono a: Señora Alvarez. Calle S. Benito, 4-1.º B. VALLADOLID

JUEGO DE LOS SIETE ERRORES

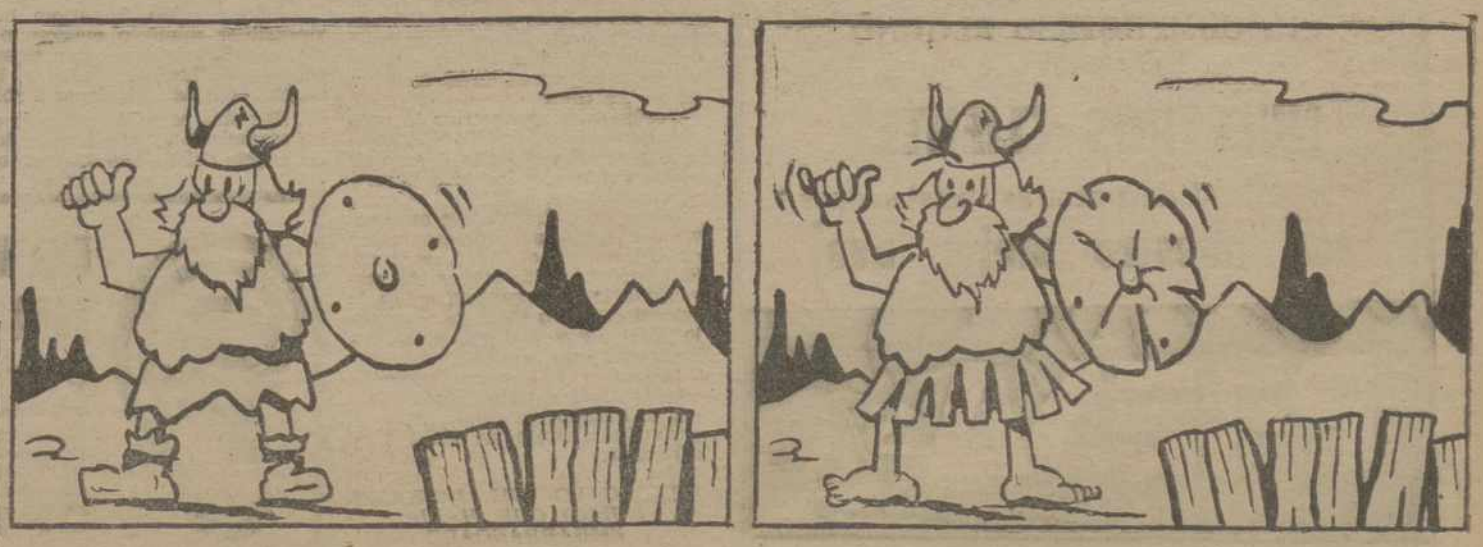

Trate de descubrir los siete errores que diferencian a estos dos dibujos, aparentemente iguales.

M.C.D.2022

SUCESOS

ATRACO Y ASESINATO EN UN "WHISKERIA" DE TUDEL

TRAFICO DE BEBES DEL SEXO FEMENINO EN PE

UN MUERTO EN UN ATRACO A UNA "WHYSKERIA" DE TUDELA

Tudela (Navarra) (Efe). — Una persona resultó muerto en la madrugada del domingo en un atraco a mano armada, realizado por un individuo en la "Whiskería Azabache", del barrio de Lourdes, de Tudela.

Sobre las dos de la madrugada un hombre armado con una escopeta entró al "Azabache" y ordenó a los presentes: "Todos al suelo". Al creer estos que era una broma no le hicieron caso, ante lo que el atracador efectuó un disparo al aire, visto lo cual todos obedecieron.

Después de diversas gestiones para abrir la caja el atracador se apoderó de unas 100.000 pesetas, que cogió con la mano izquierda, mientras en la derecha tenía la escopeta.

Al marcharse con el dinero, un cliente, Manuel Antonio Martínez Oroz, de 42 años, natural y vecino de Tudela, mecánico, se encaró con el atracador y le dijo que no había derecho a robar. Este se volvió y sin mediar palabra le disparó un tiro en la cabeza que le produjo la muerte instantánea. Ante esto, los demás clientes aprovecharon y salieron corriendo del local, lo que también hizo el atracador.

La víctima de este atraco era muy conocida en Tudela. Deja mujer y cinco hijos.

UNA BANDA TRAFICA CON BEBES DEL SEXO FEMENINO

Lima (Efe). — Una organización que se dedica a robar bebés de sexo femenino de las maternidades populares para luego de algún tiempo venderlos, puso hoy en descubierto la policía peruana.

La alerta la dio la desaparición de una recién nacida hace tres días en un hospital local.

Se inició una amplia acción policial para desenmascarar a la bien organizada banda que habría robado decenas de niñas en los últimos años, muchas de ellas de hospitales de atención masiva.

Como en el caso de la menor Eufemia Ormeno, de apenas cinco días de nacida, los robos los hacen mujeres disfrazadas de enfermeras en las maternidades a las que se llevan a las recién nacidas para pasar controles sanitarios o vacunarlos, y nunca las devuelven.

UNA ESCULTURA GRIEGA (DIEZ MILLONES DE PESETAS) ROBADA DEL MUSEO DE NUEVA YORK

EE. UU.: ROBAN UNA ESCULTURA GRIEGA

Nueva York (Efe). — Dos mil quinientos años de historia desaparecieron del museo metropolitano de Nueva York cuando una escultura griega valorada en 150.000 dólares (unos diez millones y medio de pesetas) fue arrancada de su pedestal.

La prensa neoyorkina destacó en sus primeras páginas que sólo diez minutos de falta de vigilancia permitió que alguien sustrajera un busto de mármol que representa a un hombre barbudo de cabellos rizados.

Pese a los completos dispositivos de seguridad instalados en el museo, últimamente acrecentados por la exposición del rey Tutankamon, el busto de tamaño natural y 10 kilos de peso desapareció del lugar en que se encontraba expuesto.

Un portavoz del museo señaló que el robo es la más importante pérdida sufrida por el Metropolitano de Nueva York en sus 110 años de vida.

Hace 20 años, el museo compró la obra a un coleccionista privado por "sólo" 15.000 dólares (alrededor de un millón cincuenta mil pesetas).

UN "NEGRERO" LINCHADO EN FRANCIA

LINCHAN A UN "NEGRERO"

Perpignan (Francia) (Efe). — Un "negrero" de nacionalidad marroquí, Mustafa Benasis, de 32 años, fue hallado por la policía de fronteras francesa la madrugada del sábado al domingo, en estado semiagónico, cerca de la frontera de Le Perthus.

Según pudo reconstruir la policía, Benassis condujo a seis hombres senegaleses desde Barcelona hasta Francia, y les hizo atravesar la frontera a pie.

Llegados a Francia, un automóvil que debía aguardarles no se encontraba en el lugar esperado. El marroquí quiso cobrar sus servicios a los senegaleses, según lo estipulado, pero estos se negaron, lo lincharon y se dieron a la fuga. Benasis quedó hospitalizado.

Según la policía de fronteras, este sector fronterizo entre Francia y España, ve anualmente el paso fraudulento de unos 2.000 africanos.

REMOLCADO UN MOTOPESQUERO QUE HABIA EMBARRANCADO

Arrecife de Lanzarote, (Efe). — Durante la pleamar y por sus propios medios, ha quedado reflotado el motopesquero "Marisa", que en la tarde del sábado embarrancó en el interior de [illegible] pesquero de Naos.

Se trata de un barco [illegible] en Huelva que se encon[illegible] Arrecife procedente de [illegible] marroquí y que embarran[illegible] do con otrs 25 unidades [illegible] zas entraba en dicho pu[illegible] refugiarse del fuerte temp[illegible] azotaba el muelle, en [illegible] teriormente se encontra[illegible] cado.

El motopesquero no ha[illegible] averías importantes y su [illegible] ción se encuentra bien.

El Mesón SAN BERNAR

necesitando cerrar por limpieza y pintura del establecim[illegible] aprovecha la oportunidad para ofrecer al público palenc[illegible] nuevo Restaurante «Gran San Bernardo», sito en Avda. Re[illegible] Argentina, núm. 14, en el que espera ofrecer un esmerad[illegible] vicio a sus clientes.

Rogándoles disculpen las molestias ocasionadas, volve[illegible] estar con ustedes en el «Mesón San Bernardo», a partir d[illegible] 2 de marzo. Muchas gracias.

NOTICIAS DE ULTIMA HO

MARTIN VILLA EN GUIPUZCOA

San Sebastián, 12 (Efe).—El ministro del Interior, Rodolf[illegible] Villa, ha mostrado su decisión de tomar las medidas necesar[illegible] dotar a la Policía Nacional, Guardia Civil y Cuerpo Superior de [illegible] de instalaciones dignas para cumplir su cometido.

Estas opiniones han sido recogidas a lo largo de la visit[illegible] Sr. Martín Villa realiza hoy a la provincia de Guipúzcoa, a c[illegible] puerto llegó esta mañana. Desde allí se trasladó a Eibar y, [illegible] mente, a Hernani, localidad en la que se entrevistó con el [illegible] señor Iruín, perteneciente al «Grupo de Vergara».

En pasajes visitó la comisaría del puerto y el cuart[illegible] guardia civil del mismo, donde hace poco tiempo fue desact[illegible] explosivo. Seguidamente se trasladó a Rentería, donde visitó a [illegible] y la comisaría, y a continuación se desplazó a Irún, donde [illegible] en el puente internacional de Santiago, así como en la com[illegible] cuartel de la policía nacional.

En Irún, el señor Martín Villa se paseó por la Plaza de [illegible] donde fue reconocido por los viandantes.

IRAN: BAZARGAN SE INSTALA E[illegible] PALACIO RESIDENCIAL

Teherán, 12 (Efe-AFP).—Mehdi Bazargan jefe del Gobi[illegible] visional Islámico, se ha instalado, a primera hora de es[illegible] en el Palacio Presidencial del Consejo.

Acto seguido, Bazargan ha presentado a Ibrahim Ya[illegible] viceprimer ministro encargado de los Asuntos de la Revo[illegible] Hachem Sabbaghian como viceprimer ministro encargado de [illegible] ferencia de poderes y a Amir Entezam como viceprimer mi[illegible] cargado de las Relaciones Públicas.

Por otra parte, la radio de «La Revolución Iraní» (Radio [illegible] ha anunciado el nombramiento del general Mohamed Vali [illegible] como jefe del Estado Mayor de las fuerzas iraníes.

regadíos por aspersión

CUANDO EL IRYDA
Le notifique la concesión de su
PRESTAMO
VISITENOS ANTES DE EFECTUAR SU COMPRA DEFINITIVA
El equipo técnico que disponemos está a su completa disposición.
SIN COMPROMISO ALGUNO DE COMPRA
NUESTROS CLIENTES
y la calidad de nuestras instalaciones
son nuestro mejor aval

PRESA s/a
maria de molina 2 72 14 33

UNA MARAVILLA EN MINIAT[illegible] PARA SU OIDO - CREADA [illegible]
PHILIPS
Demostración sin compromiso por un ESPECIALISTA, el día que Vd desee en
OPTICA RAMO[illegible]

M.C.D.2022